

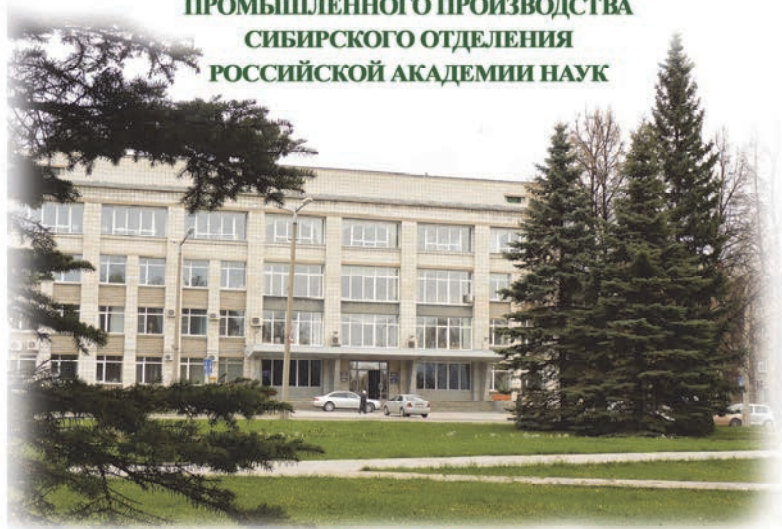

**ФЕДЕРАЛЬНОЕ ГОСУДАРСТВЕННОЕ БЮДЖЕТНОЕ
УЧРЕЖДЕНИЕ НАУКИ
ИНСТИТУТ ЭКОНОМИКИ И ОРГАНИЗАЦИИ
ПРОМЫШЛЕННОГО ПРОИЗВОДСТВА
СИБИРСКОГО ОТДЕЛЕНИЯ
РОССИЙСКОЙ АКАДЕМИИ НАУК**



**ОТЧЁТ
О НАУЧНОЙ
И НАУЧНО-ОРГАНИЗАЦИОННОЙ
ДЕЯТЕЛЬНОСТИ ЗА 2012 ГОД**

ФЕДЕРАЛЬНОЕ ГОСУДАРСТВЕННОЕ БЮДЖЕТНОЕ
УЧРЕЖДЕНИЕ НАУКИ
ИНСТИТУТ ЭКОНОМИКИ И ОРГАНИЗАЦИИ
ПРОМЫШЛЕННОГО ПРОИЗВОДСТВА
СИБИРСКОГО ОТДЕЛЕНИЯ
РОССИЙСКОЙ АКАДЕМИИ НАУК

ОТЧЁТ
О НАУЧНОЙ
И НАУЧНО-ОРГАНИЗАЦИОННОЙ
ДЕЯТЕЛЬНОСТИ ИЭОПП СО РАН
за 2012 год

Новосибирск
2013

Отчёт о научной и научно-организационной деятельности
Федерального государственного бюджетного учреждения науки
Института экономики и организации промышленного
производства Сибирского отделения Российской академии наук
за 2012 год

Отчёт утверждён и рекомендован к печати
Учёным советом института
(протокол № 1 от 25.01.2013 г.)

Адрес: 630090, г. Новосибирск,
проспект Академика Лаврентьева, 17

Для телеграмм: Новосибирск Экономика
Факс: (8-383) 330-25-80
E-mail: ieie@ieie.nsc.ru

Директор института
академик Валерий Владимирович Кулешов
тел. (8-383) 330-05-36

Заместители директора по науке:

чл.-корр. РАН Виктор Иванович Сулов
тел. (8-383) 330-25-49
чл.-корр. РАН Валерий Анатольевич Крюков
тел. (8-383) 330-78-44
д.э.н. Сергей Владимирович Казанцев
тел. (8-383) 330-17-19
д.э.н. Вячеслав Евгеньевич Селиверстов
тел. (8-383) 330-89-54

Учёный секретарь
к.э.н. Людмила Александровна Сергеева
тел. (8-383) 330-13-20

СОДЕРЖАНИЕ

Введение	3
I. Научно-исследовательская деятельность	
Фундаментальные исследования	8
Использование результатов научных исследований	49
II. Научно-организационная деятельность	
Международные научные связи	57
Работа учёного совета, дирекции, научных советов и методологических семинаров	84
Структура института	88
Научные кадры	91
Конференции, семинары, выставки	100
О сотрудничестве института с высшей школой	119
Экспедиционные работы	125
Издательская деятельность	143
Приложение 1. Сведения о тематике научных исследований и финансировании ИЭОПП СО РАН на 01.01.2013 г.	149
Приложение 2. Сведения о тематике научных исследований и финансировании ИЭОПП СО РАН на 01.01.2013 г. (Расшифровка последнего столбца табл. 1 приложения 1).	150
Приложение 3. Численность штатных сотрудников, работающих в ИЭОПП СО РАН на 01.01.2013 г.	151
Приложение 4. Сведения о публикациях сотрудников ИЭОПП СО РАН на 01.01.2013 г.	152
Приложение 5. Отчёт о выполнении планов издательства института за 2012 год	153
Приложение 6. Перечень публикаций ИЭОПП СО РАН в 2012 году, изданных на участке оперативной полиграфии	154
Приложение 7. Перечень публикаций сотрудников института в 2012 году	156
Приложение 8. Перечень проектов, выполняемых институтом в 2012 году при финансовой поддержке научных фондов	246
Приложение 9. Отчёт о затратах на экспедиционные работы института в 2012 году	248
Приложение 10. Сотрудничество института с высшей школой в 2012 году	249

ВВЕДЕНИЕ

Основные научные результаты института за 2012 г. представлены по соответствующим приоритетным направлениям фундаментальных исследований (раздел I). Научно-организационная деятельность отражена в разделе II и приложениях.

В течение 2012 г. проводились исследования по 15 базовым проектам плана НИР, конкурсным проектам РАН – 7 и СО РАН – 6. В 2012 г. институт получал финансовую поддержку по 5 проектам от Российского фонда фундаментальных исследований и по 17 проектам Российского гуманитарного научного фонда. Кроме того, проводились исследования по проекту, получившему грант Президента Российской Федерации для государственной поддержки ведущих научных школ Российской Федерации по теме «Использование многорегиональной экономической системы России: результаты, методы, рекомендации».

Результаты исследований института за 2012 г. отражены в 22 монографиях (приложение 7), среди которых:

- Gaskova M. Application of an Integral Approach to the Study of Religion within the Framework of a New Paradigm of Knowledge. – Saarbrücken : LAP Lambert Academic Pub., 2012. – 220 p.
- Азиатская часть России: моделирование экономического развития в контексте опыта истории / отв. ред. В.А. Ламин, В.Ю. Малов ; РАН, Сиб. отд-е, ИЭОПП, Ин-т истории, Ин-т геогр. им. В.Б. Сочавы, Ин-т систем энергетики им. Л.А. Мелентьева, Ин-т динамики систем и теории упр-я. – Новосибирск : Изд-во СО РАН, 2012. – 463 с. – (Интеграционные проекты; Вып. 34).
- Инновационное предпринимательство: теория и практика / [под ред. В.В. Титова] ; ИЭОПП СО РАН. – Новосибирск, 2012. – 323 с.
- Комплексный реинжиниринг процессов хозяйственного освоения ресурсов гелия на Востоке России / В.А. Крюков, В.Ю. Силкин, А.Н. Токарев, В.В. Шмат ; отв. ред. В.В. Кулешов ; ИЭОПП СО РАН. – Новосибирск, 2012. – 181 с.

- **Коржубаев А.Г.** Энергообеспечение стран Тихоокеанского круга / А.Г. Коржубаев, И.А. Соколова, И.В. Филимонова ; [ред. кол.: А.А. Кокошин, В.И. Суслов и др.] ; Рос. акад. наук, ИЭОПП СО РАН, Ин-т проблем междунар. безопасности РАН. – Новосибирск, 2012. – 343 с.

- Михеева А.Р. Человек в сфере частной жизни: векторы трансформации семейных отношений / ИЭОПП СО РАН. – Новосибирск, 2012. – 155 с.

- Субфедеральная экономическая политика: проблемы разработки и реализации в Сибирском федеральном округе / под ред. А.С. Новосёлова ; ИЭОПП СО РАН. – Новосибирск, 2012. – 426 с.

В течение отчётного года были подготовлены аналитические материалы, выполнен ряд крупных работ по заказу государственных и региональных органов управления: Сибирского федерального округа, областных администраций городов: Новосибирска, Красноярска, Кемерово, Омска, Томска, Красноярского и Алтайского краев, Ассоциации сибирских и дальневосточных городов (АСДГ), Межрегиональной ассоциации «Сибирское соглашение» (МАСС). Проведено 4 экспедиционных исследования.

В течение 2012 г. институт участвовал в организации и проведении ряда научных мероприятий, среди которых:

- VIII Международная выставка и научный конгресс «ГЕО-Сибирь-2012» (Новосибирск, апрель);

- Международный молодёжный инновационный форум «Интерра-2012» (Новосибирск, сентябрь);

- VIII конференция молодых учёных с международным участием «Актуальные вопросы экономики и социологии» (Новосибирск, ноябрь).

Сотрудники института приняли участие в работе более 100 международных научных мероприятий за рубежом и на территории России; во всероссийских – более 30 и региональных – более 80. Всего в заграничные командировки выезжало 23 сотрудника в 15 стран. Институт принимал 12 иностранных специалистов: из Болгарии – 1, Словакии – 5, КНР – 1, Польши – 5.

Дальнейшее развитие получила совместная деятельность института с высшей школой. В последние годы эта деятельность закреплена в виде долгосрочных договоров и соглашений о сотруд-

ничестве с целью дальнейшего развития форм интеграции науки и образования, усиления двустороннего сотрудничества в области развития фундаментальных и прикладных научных исследований и образовательной деятельности. Сотрудники института принимали активное участие в преподавательской работе, в совместной научно-исследовательской работе, в разработке основных направлений развития экономического образования, программ отдельных дисциплин, учебно-методических пособий, новых спецкурсов, в организации и проведении совместных экспедиций, конференций, в деятельности диссертационных советов и других мероприятий в вузах Новосибирска, Красноярска, Кемерово, Барнаула, Омска, Томска и других городов. Все учебно-методические разработки издавались на основе многолетнего опыта исследований института. Всего за 2012 г. издано 8 учебных и методических пособий (приложение 7).

Общая численность работающих в институте (по состоянию на 01.01.2013 г.) составляет 296 человек, в том числе 172 научных сотрудника, из них: 1 академик, 3 члена-корреспондента РАН, 32 доктора наук, 91 кандидат наук, 45 научных сотрудников без учёной степени. Структура научных подразделений института в 2012 г. не менялась.

Всего на конец 2012 г. обучалось в аспирантуре института 43 человека, из них 39 – с отрывом от производства и 4 – без отрыва от производства; в том числе в докторантуре – 5 человек, в качестве соискателей учёной степени доктора наук – 5 человек и кандидата наук – 5 человек.

По результатам различных конкурсов в 2012 г. получили гранты, премии следующие сотрудники:

- Суслов В.И. – Грант Президента РФ ведущей научной школе «Экономико-математическое исследование многорегиональных систем» для проведения исследований по теме: «Исследование многорегиональной экономической системы России: методы, результаты, рекомендации»;
- Гильмундинов В.М. – Премия имени выдающихся учёных СО РАН (акад. А.Г. Гранберга) за цикл работ «Развитие межотраслевых подходов к анализу и прогнозированию структурных изменений в экономике России»;

- Самсонов Н.Ю. – Премия имени выдающихся учёных СО РАН (акад. Н.Н. Некрасова) за монографию (в соавторстве) «Групповая разработка малых золоторудных месторождений»;
- Самсонов Н.Ю. – Грант Правительства Новосибирской области на проведение прикладных научных исследований в 2012 г. по проекту «Комплексная экономическая оценка потенциала минерально-сырьевого комплекса Новосибирской области и обоснование формирования центров экономического роста на основе инновационных технологий разработки полезных ископаемых»;
- Шильцин Е.А. – Грант Правительства Новосибирской области на проведение прикладных научных исследований в 2012 г. по проекту «Моделирование эффективной региональной поддержки муниципальных образований (на примере Новосибирской области)»;
- Самсонов Н.Ю. – I премия Правительства Новосибирской области за цикл работ по теме «Обоснование направлений экономически эффективного освоения малых и средних золоторудных месторождений» в номинации «Экономические и гуманитарные науки»;
- Гайдук Е.А. – Именная премия и диплом I степени Правительства Новосибирской области за выдающиеся достижения в номинации «Экономические и гуманитарные науки» за диссертацию «Применение балансового и оптимизационного моделирования при принятии управленческих решений на муниципальном уровне».

В течение 2012 г. были получены следующие награды и звания:

- Диплом лауреата городского Дня науки – 2012 в номинации «Лидер инновационной деятельности в СО РАН» в области экономических наук (ИЭОПП СО РАН);
- Благодарственное письмо организационного комитета Международного инновационного форума «Interra» за помощь в организации направления «Территория инноваций» Международного инновационного форума «Интерра-2012» (ИЭОПП СО РАН);
- Медаль ордена «За заслуги перед Отечеством» II степени за достигнутые трудовые успехи и многолетнюю плодотворную деятельность (Селиверстов В.Е., Суслов Н.И.);

- Почётное звание «Заслуженный экономист Российской Федерации» за заслуги в области экономики и многолетнюю плодотворную деятельность (Ковалева Г.Д.);
- Юбилейный знак Республики Саха (Якутия) «380 лет Якутия с Россией» (Кулешов В.В.);
- Памятная серебряная медаль «В ознаменование 55-летия СО РАН» (Кулешов В.В.);
- Знак Отличия МАРП «За верность делу» (Кулешов В.В.);
- Памятная медаль «За вклад в развитие Новосибирской области» к 75-летию НСО (Кулешов В.В., Селиверстов В.Е., Сергеева Л.А., Сердюкова Ю.С., Новосёлов А.С., Суслов В.И., Суспицын С.А., Ягольницер М.А., Мигулев Ю.А., Крюков В.А., Кравченко Н.А., Арсентьева Н.М., Богомолова Т.Ю., Вальтух К.К.);
- Почётное звание «Заслуженный ветеран СО РАН» (Андреева Т.А., Клисторин В.И., Машкина Л.В., Ратьковская Т.Г., Юсупова А.Т.);
- Благодарность (Кулешов В.В., Крюков В.А.) и Благодарственное письмо (Гильмундинов В.М., Братющенко С.В., Сердюкова Ю.С.) губернатора Новосибирской области за активное участие в подготовке и проведении Международного инновационного форума «Интерра-2012»;
- Почётная грамота СО РАН за плодотворную научно-организационную деятельность и проведение мероприятий международного инновационного форума «Интерра-2012» (Братющенко С.В., Самсонов Н.Ю., Унтура Г.А.);
- Почётная грамота СО РАН за многолетний добросовестный труд, профессионализм и личный вклад в совершенствование кадровой работы в Институте (Горина Н.Д.);
- Благодарственное письмо полномочного представителя Президента Российской Федерации в Сибирском федеральном округе за плодотворную деятельность, большой вклад в развитие науки и в связи с 55-летием со дня основания СО РАН (Сердюкова Ю.С.).

I. НАУЧНО-ИССЛЕДОВАТЕЛЬСКАЯ ДЕЯТЕЛЬНОСТЬ

ФУНДАМЕНТАЛЬНЫЕ ИССЛЕДОВАНИЯ

ПРИОРИТЕТНОЕ НАПРАВЛЕНИЕ VIII.69.

Трансформация социальной структуры российского общества

Программа VIII.69.1.

Исследования социальной динамики российского общества;
устойчивость и трансформация институтов,
структур, практик

*(Координаторы: к.соц.н. Богомолова Т.Ю.,
д.соц.н. Калугина З.И.)*

1. Выявлены социальные риски, угрожающие модернизации экономики России и регионов Сибири: ресурсный дефицит воспроизводства человеческого потенциала, обострившийся в условиях кризиса; низкие социальные расходы государства, не компенсирующие недостаток индивидуальных вложений в человеческое развитие; несправедливая распределительная политика государства, обусловившая гигантское социальное расслоение общества и определившая «узость» среднего класса в социально-экономической структуре населения, отсутствие материальных предпосылок для существенного расширения границ среднего класса как опоры модернизационных процессов; неэффективная институциональная система, не стимулирующая инвестиционную деятельность бизнеса и модернизацию действующих производств. Сделан вывод о том, что ресурсная необеспеченность воспроизводства человеческого потенциала в сочетании с технологической отсталостью

производства и, как следствие, отсутствия спроса на квалифицированный труд, делает иллюзорными надежды на модернизацию экономики. Социальные тренды России и регионов Сибири за последние 12 лет свидетельствуют о том, что, несмотря на положительные тенденции, Сибири не удалось вырваться из колеи депривированной российской провинции (рис. 1 и 2).



Рис. 1. Динамика индекса развития человеческого потенциала в субъектах СФО и РФ, 1997–2009 гг.



Рис. 2. Распределение населения России и СФО по регионам с разными значениями индекса развития человеческого потенциала (ИРЧП)

2. Разработана концепция механизма взаимодействия социального и демографического развития общества на основе теории генетического структурализма; сформулированы принципы реальной междисциплинарности изучения современного состояния институтов брака, семьи и демографической сферы общества на основе разработанных категорий «приватно-демографического поля» и «приватно-демографического хабитуса» как ансамбля предрасположенностей, детерминирующих повседневные практики в сфере частной жизни; проведена верификация основных положений разработанной теории на исторических данных и современных демографических и социологических материалах.

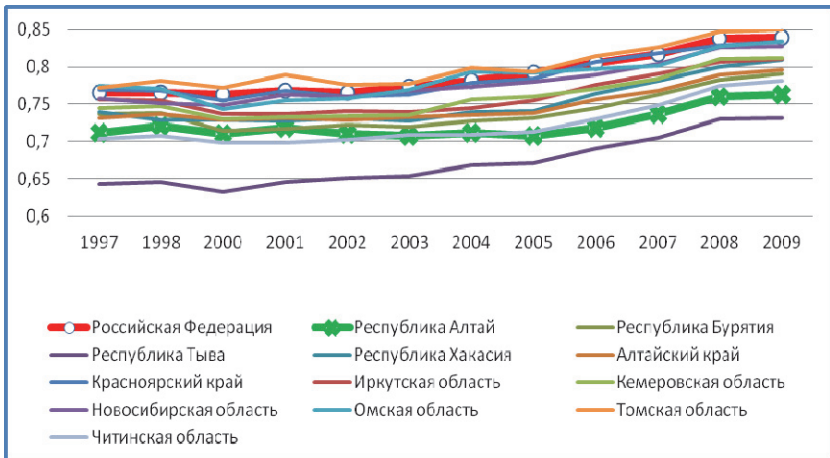
Разработанные основы междисциплинарного интегрального подхода дают возможность применять его в конкретных социологических исследованиях, направленных на изучение проблем в сфере приватной жизни (микроуровень) и в демографической сфере общества (макроуровень), а также расширяет возможности интерпретаций происходящих процессов и построения социолого-демографических теорий в исследованиях этого социального (приватно-демографического) поля. На данном этапе исследования проясняется и обосновывается основное направление трансформации отношений в сфере частной жизни – дальнейшее разделение (автономизация) видов этих отношений, а также и видов демографического поведения – как компонентов стабилизации состояния приватно-демографического поля российского общества.

Практическая значимость данной работы состоит в возможности использования её идей как теоретической основы при определении приоритетов социальной политики, выработке стратегических направлений поддержки семьи, детства, возобновления поколений. Исходя из направленности объективных трансформационных процессов в приватно-демографическом поле российского общества, эти стратегические линии конкретно состоят в приоритетности политики развития публичных институтов воспитания, социализации подрастающих поколений, а также обеспечения безопасной, здоровой жизни детей и взрослых. Результаты исследования обобщены и опубликованы в монографии «Человек в сфере частной жизни: векторы трансформации семейных отношений» (ИЭОПП СО РАН, Новосибирск, 2012. – 155 с.).

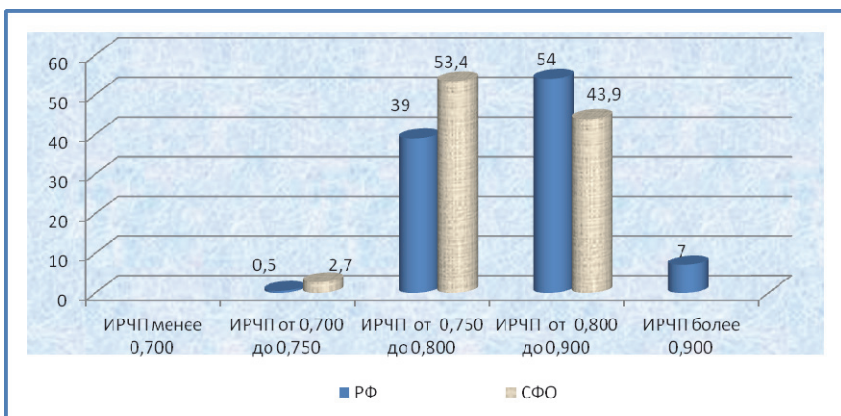
3. Проанализирован процесс формирования институциональной матрицы России с учётом предшествующего развития и выявлена логика её трансформаций на основе квазирынка. Разработана периодическая таблица институционального развития России. Обосновано, что современная институциональная матрица обеспечит переход на новый уровень качественного роста только в случае синтеза рыночных и раздаточных механизмов, лежащего в основе институционального порядка «открытого доступа». Сделана теоретическая постановка о существовании «российской матрицы раздатка», порождающей единые циклы общественного развития, которые являются следствием взаимодействия цивилизационных факторов (менталитета и среды) на способы и формы обновления институциональной матрицы через реализацию идеологических проектов служения.

4. Исследование места и роли человека труда в модернизации экономики установило, что на современных российских промышленных предприятиях имеет место диссонанс между относительно высоким внутренним потенциалом субъектности инженерно-технических работников (высокая ценность труда в системе жизненных благ, развитая мотивация к труду и др.) и конкретными производственными условиями и практиками, сдерживающими переход потенциальной субъектности в реальную, т.е. отчуждение. Этот диссонанс не только провоцирует рождение новой сложнокомпозиционной формы отчуждения работников – трансотчуждения, при которой старые виды отчуждения, характерные для советского общества (отчуждение от управления, от развития, от удовлетворения потребностей, от информации) не устраняются, а напротив, дополняются и усиливаются новыми, «западными» видами отчуждения, выступающими логически обусловленными «естественными» результатами внедрения рыночных отношений, формирования общества потребления, медийности в России (отчуждение от духовности, отчуждение от реальности и социальности), но и одновременно инициирует (порождает) в современной производящей экономике мощное пробуксовывание модернизационного процесса в целом.

ПРИОРИТЕТНОЕ НАПРАВЛЕНИЕ VIII.72.

Методологические проблемы экономической теории и становления экономики, основанной на знаниях

Программа VIII.72.1.

Современная экономическая динамика:
статистические и математические исследования,
проверка распространенных концепций,
теоретические и прикладные выводы
(*Координатор чл.-корр. РАН Вальтух К.К.*)

1. Проведены исследования годовых темпов прироста ВВП по статистике основной части множества стран мира: по данным в национальной валюте (в неизменных ценах; в текущих ценах); в долларах (в текущих ценах, ППС); в \$2000; в международных \$2005, ППС; за долговременный период, в течение которого прошла примерно половина (в ряде случаев более половины) всей истории экономического роста (количество лет – в зависимости от состояния статистики; до 30 лет); с (1) единичными весами; (2) весами, определёнными по соответствующим ВВП (при изменении последних в интернациональных \$2005, ППС); (3) весами, определёнными по соответствующей численности населения. Пять группировок: (а) мир в целом; (б) высшая по ВВП на душу группа стран; (в) верхняя подгруппа стран со средним ВВП на душу; (г) нижняя подгруппа стран со средним ВВП на душу; (д) группа стран с низким ВВП на душу. Исследовано соответствие нормальному закону распределения при двух способах определения параметров нормального закона (математических ожиданий и средних квадратических отклонений): (А) средние из фактических величин; (В) рассчитанные по методу наименьших квадратов. Общая особенность результатов: центральная тенденция выражена в распределениях существенно сильнее, чем это вытекает из нормального закона (если определять его параметры как средние из фактических величин – рис. 3).

Подготовлена к изданию монография К.К. Вальтуха «Воспроизводство и ценообразование. Теория. Исследования системной статистики. Том III. Динамика затрат труда. Динамика оплаты труда. Часть 1» (756 с).

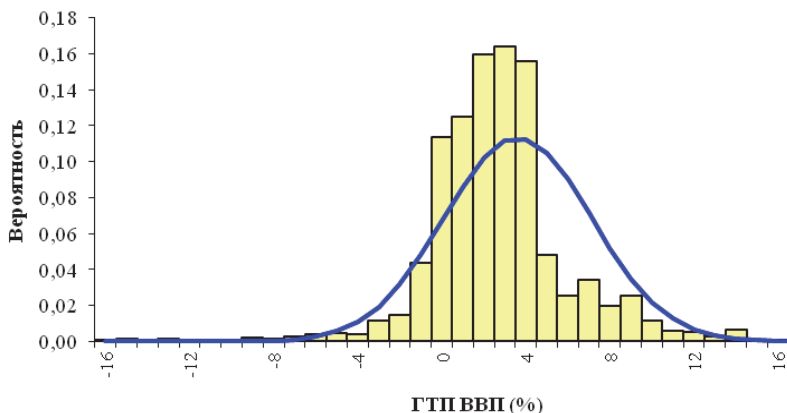

$$M[x] = 3,116; \sigma[x] = 3,509; R2 = 0,789$$

Суммарная вероятность наблюдений, отражённых на графике, – 0,999.

Рис. 3. Распределение годовых темпов прироста ВВП 180 стран за 1981–2009 гг. по вероятностям (Оценка ВВП в международных \$2005, ППС)

ПРИОРИТЕТНОЕ НАПРАВЛЕНИЕ VIII.73.

Теория и методы экономико-математического моделирования сценариев социально-экономического и инновационного развития Российской Федерации

Программа VIII.73.1

Моделирование и сценарный анализ пространственного развития экономики РФ

(Координаторы: *акад. Кулешов В.В., д.э.н. Суспицын С.А.*)

1. Проведены прогнозные расчёты и даны оценки пространственных трансформаций в двух сериях расчётов на период до 2030 г. Получены оценки территориальных сдвигов в развитии федеральных округов РФ. В выполненных расчётах изменения пространственной структуры оценивались по 6-ти компонентным векторам региональных индикаторов (ВРП, инвестиции в основной капитал, производство товаров, производство услуг в расчёте

на одного жителя, производительность труда (по ВРП), средняя зарплата). Индикаторы нормированы к среднероссийскому уровню. Региональные удорожания частично нивелированы через коэффициенты, рассчитанные на основе стоимостей фиксированных потребительских наборов за 2007 г. Получено, что в целом развитие многорегиональной системы характеризуется относительным сближением в уровнях развития макрорегионов. Размах ряда обобщённых индикаторов (отношение максимального к минимальному значению) с 2,76 в 2010 г. снижается к 2030 г. до 2,21. Наибольшее снижение различий оценивается для Сибирского федерального округа – с 1,56 до 1,35, заметное – для Дальневосточного округа – с 1,70 до 1,63. Слабо выраженный рост межрегиональной дифференциации характерен для макрорегионов Приволжского федерального округе (1,48 и 1,51). Он более заметен в Уральском федеральном округе (2,11 и 2,21) и Центральном округе (1,62 и 1,78). Наиболее возрастут различия в Северо-Западном федеральном округе (с 1,37 в 2010 г. до 1,66 в 2030 г.). Это обусловлено как заметным ускорением развития макрорегиона в составе г. Санкт-Петербург и Ленинградской области, так и замедлением роста северных регионов округа преимущественно сырьевой ориентации (Республика Карелия и Мурманская область; Республика Коми, Вологодская и Архангельская области).

2. Разработан подход к построению сводных материально-вещественных и финансовых балансов. Для решения задач развития производительных сил страны с учётом пространственного разреза экономики (рис. 4) использовалась ОМММ. Проведённые расчёты по предложенным моделям показали расширение возможностей: построение прогноза укрупнённых цен, определение финансовых ресурсов регионов, оценка уровня трансформации цен, расчёт индексов изменения новых цен и направлений изменения ставок федеральных налогов, оценка последствий сохранения сложившихся тенденций или отклонений от них бюджетных расходов, межбюджетных перечислений и других финансовых взаимоотношений между районами и странами и т.д. Данные мероприятия во многом имитируют государственную финансовую политику.

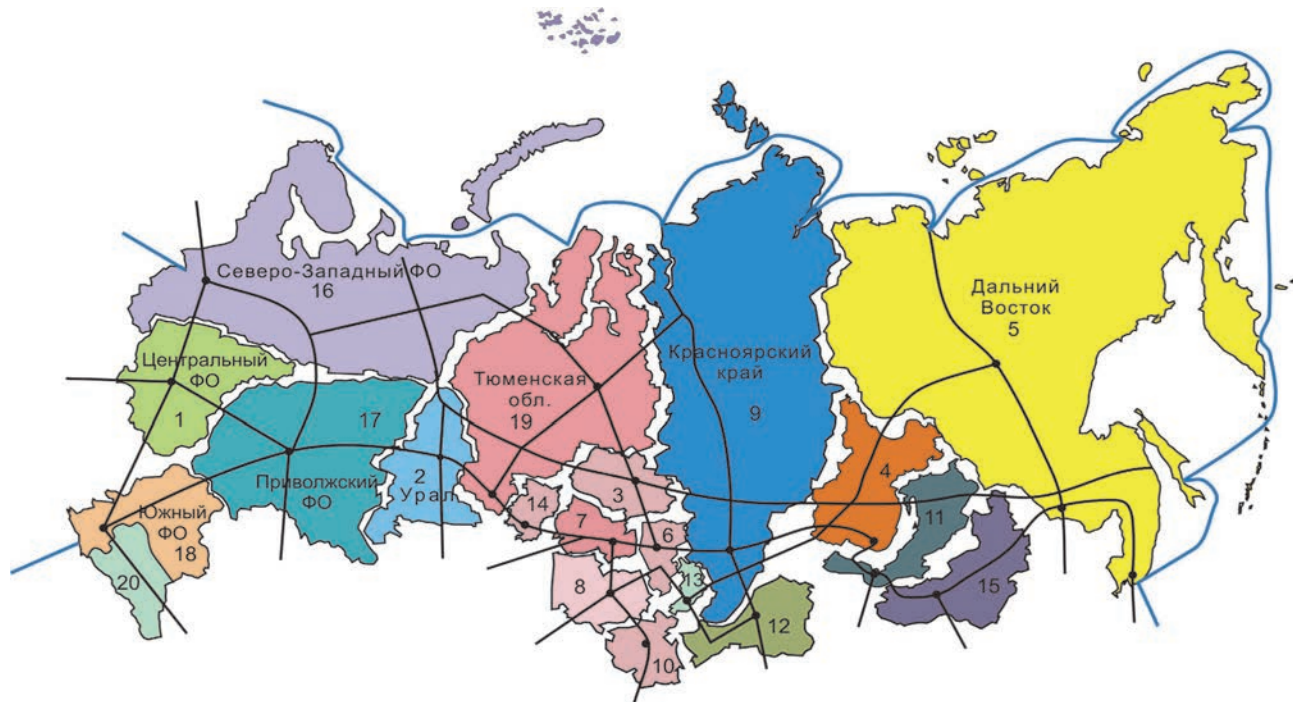

3 - Томская обл., 4 - Иркутская обл., 6 - Кемеровская обл., 7 - Новосибирская обл., 8 - Алтайский край, 10 - Республика Алтай, 11 - Республика Бурятия, 12 - Республика Тыва, 13 - Республика Хакасия, 14 - Омская обл. 15 - Забайкальский край, 20 - Северный Кавказ

Рис. 4. Территориальная классификация, принятая в задаче народнохозяйственного уровня, и основные направления межрегиональных связей

Получение ценовых показателей позволяет рассчитать финансовые балансы всех региональных субъектов и кредитно-денежные потоки между ними. Опыт расчётов показывает, что, в зависимости от поставленных аналитических проблем, подбираются и соответствующие инструменты расчёта, дающие наибольшее приближение к ожидаемым целевым задачам и улучшающих качество прогнозов, полученных традиционными методами. Накопленный опыт решения задач позволяет реализовать задачи сводного краткосрочного и стратегического прогнозирования, включающие как экономику федеральных округов, так и субфедерального уровня. Созданные экономико-математические инструменты позволяют строить динамические прогнозы развития экономики в материально-вещественном и финансовом составе.

3. Предложен методический подход для реализации инвестиционной программы освоения мегапроектов Азиатской России на основе использования модельного комплекса, включающего сетевую модель программы и имитационную модель оценки эффективности её вариантов. Разработана и обоснована «Маршрутная карта» мегапроекта ВСНГК: сбалансирование последовательно-параллельное освоение нефтегазовых ресурсов и создание в Азиатской России крупных производств с извлечением гелия, производством пластмасс и полимеров до 2025 г.: ГКХ – Саянский, Богучанский, Якутский, Амурский и НХК – Приморский.

Программа VIII.73.2.

Разработка и реализация специализированных моделей и модельно-программных комплексов для обоснования экономических решений и прогнозирования

(Координатор чл.-корр. РАН Суслов В.И.)

1. Сформирована согласованная в информационно-методическом плане группа межотраслевых и межрегиональных межотраслевых моделей, разработанных для решения различных исследовательских задач. Осуществлен сравнительный анализ различий в формальных постановках задач и особенностей составов модельно-программных комплексов и процедур их построения и реализации по межотраслевым моделям (ОМММ, ОМММ-ТЭК, ОМММ-ЛЕС, ОМММ-ТРАНСПОРТ, ДММ-КАМИН). Для ин-

формационной сопоставимости осуществлён переход на классификатор ОКВЭД, обеспечена сопоставимость региональных секторов, единство горизонтов прогнозирования (2030 г.), сближены стартовые позиции (2007 г. и 2010 г.), приняты в качестве единиц измерения основные цены. Для обеспечения методической сопоставимости согласованы принципы распределения экспорта и импорта по пограничным регионам, разделения продуктового состава инвестиций в основной капитал, принята единая гипотеза их экспоненциального роста, во всех межрегиональных моделях используется сетевое представление транспортных связей, применяются однотипные способы учёта ограничений на невозпроизводимые ресурсы (лимиты среднегодовой численности занятых и ограничения на объёмы добычи полезных ископаемых). Для обеспечения согласованного программного обеспечения и сопоставимости интерфейса для трёх из используемых межрегиональных моделей применяется единообразное программное обеспечение, разработаны принципы учёта нестандартной структуры региональных блоков ОМММ-ТЭК, позволяющие перейти на общее программное обеспечение и процедуры ввода данных и обработки результатов.

2. Разработана архитектура программно-модельного комплекса (ПМК «Простор») с учётом использования ГИС-технологий и создано соответствующее информационное обеспечение. В основе ПМК лежит разработанная в ИЭОПП СО РАН специализированная модель оптимизации опорной транспортной сети. Использование комплекса экспертами в данной области позволяет им в интерактивном режиме формировать различные сценарии развития «источников» транспортной работы и анализировать результаты в наглядном графическом представлении (рис. 5). Соответствующая методика работы с ПМК «Простор», разработанная сотрудниками ИЭОПП СО РАН, позволяет вовлекать в процесс принятия решений экспертов в различных областях знаний, применять метод «мозгового штурма», а также использовать ПМК в процессе обучения.

На рис. 5 представлен полигон исследования проблем формирования международных транспортных коридоров. Здесь даны все возможные варианты транспортировки, а ПМК «Простор» позволяет выбирать наилучший в заданных условиях (сценариях) и визуализировать результат, т.е. выводить решение на карту.



Рис. 5. Модельно-информационный картографический комплекс "Простор"

ПРИОРИТЕТНОЕ НАПРАВЛЕНИЕ VIII.76.
Научные основы региональной политики
и устойчивое развитие регионов и городов

Программа VIII.76..1

Развитие Сибири в экономическом пространстве России
в условиях глобальных вызовов XXI века

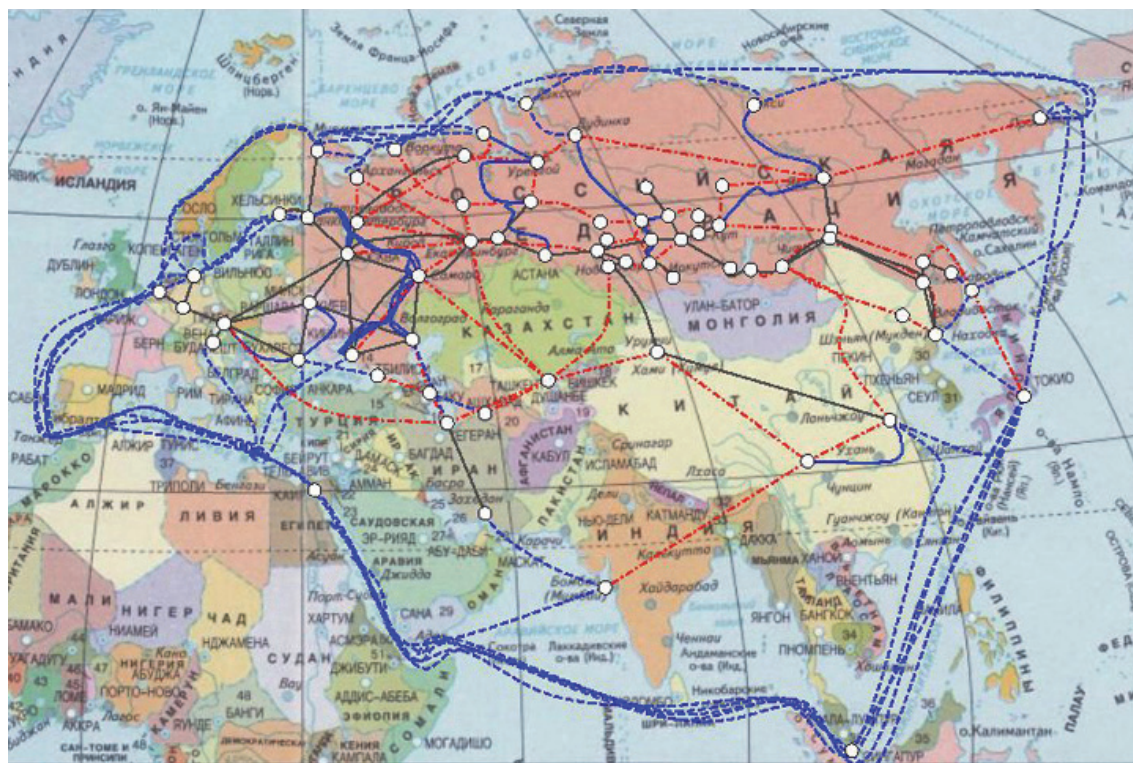
*(Координаторы: чл.-корр. РАН Суслов В.И.,
д.э.н. Селиверстов В.Е.)*

1. Исследования, проведённые в Институте, показывают стратегическое значение социального и экономического пространства Сибири для модернизации России. В перспективе до 2030–2040 гг. выявлена многовекторная роль пространства Сибири: северная и арктическая зона – основной источник будущей ренты; юго-западная зона – резервная житница страны; юго-восточная – зона основного расселения (важнейшее геополитическое значение, обеспечение целостности пространства) и протозвоёванная зона – источник ренты последних 30–40 лет (рис. 6).

В разрабатываемой Стратегии социально-экономического развития Сибири на период до 2030 г. предусмотрены новые производственные программы, привлекательные условия для инвесторов, инновации и масштабное расширение рынков сбыта сибирской продукции. На реализацию новой стратегии требуются средства, размер которых сопоставим со стоимостью сети спортивных инфраструктурных проектов европейской части РФ – примерно 10–12 трлн руб. Но без формирования среды, благоприятной для проживания населения в Сибири, невозможно освоение имеющихся природных ресурсов.



Рис. 6. Сибирь. Модернизация территории (2030—2040 гг.). Проблемное зонирование. Фрагмент.

2. Осуществлён прогноз развития экономики Красноярского края и его важнейших отраслевых комплексов в системе общероссийской экономики на период до 2020 г., обоснованы основные направления социальной, промышленной, инновационной и пространственной политики региона. Обосновано, что главной проблемой, сдерживающей развитие Красноярского края, является деиндустриализация индустриальных районов края в зоне сплошного хозяйственного освоения, примыкающей к Транссибирской магистрали при одновременном «переключении» основного внимания на сырьевой сегмент экономики, который пока развивается не комплексно и не позволяет локализовать экономические и социальные эффекты на территории края.

Большим недостатком и проблемой является отсутствие сильных интеграционных и кооперационных связей Красноярского края с экономическим комплексом Иркутской области. Показано, что главные возможности развития Красноярского края определяются его возможной ролью главного производственно-транспортного «интегратора» Востока России; строительством новых транспортных коридоров на территории Сибири и Дальнего Востока и развитием новых транспортно-коммуникационных связей между Европой и странами АТР.

Новым фактором и конкурентным преимуществом Красноярского края является формирование и реализация новой парадигмы развития Арктики – как в общемировом, так и в российском контексте.

На основе результатов исследования подготовлена уточнённая версия Стратегии социально-экономического развития Красноярского края на период до 2020 года, переданная в Министерство экономики и регионального развития Красноярского края (рис. 7).

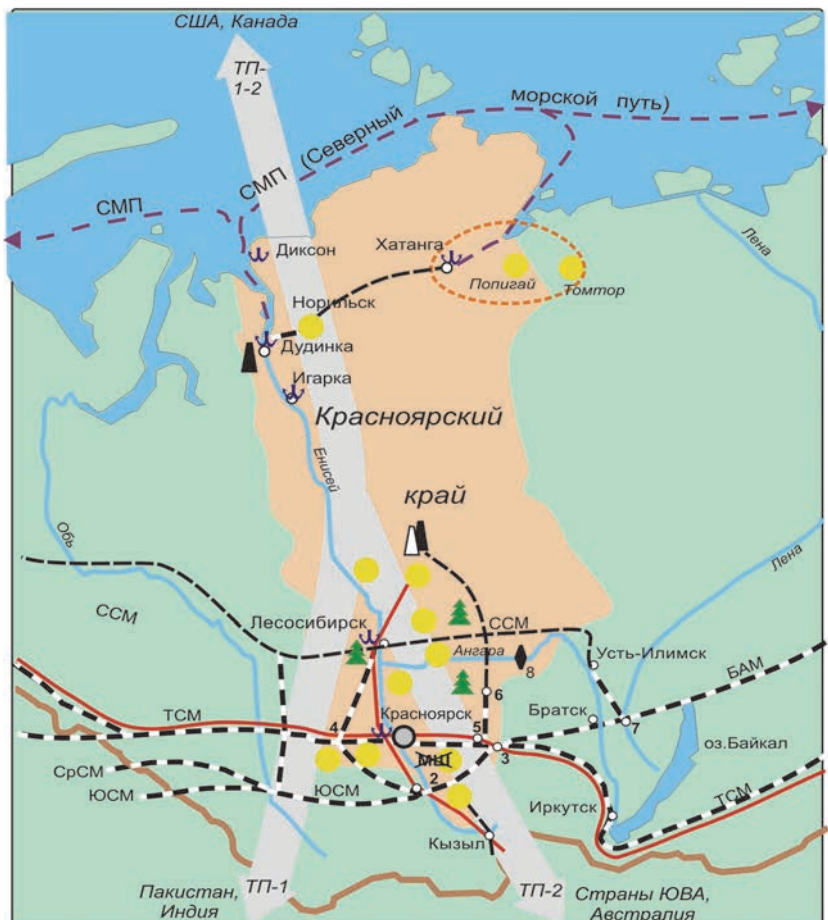

- — существующие железные дороги
- — важнейшие автомагистрали
- — Таймыро-Якутский акваторриториально-производственный комплекс (АТПК)
- Железнодорожные магистрали: ТСМ – Транссибирская, ССМ – Северо-Сибирская, СрСМ – Средне-Сибирская, ЮСМ – Южно-Сибирская, БАМ – Байкало-Амурская
- 1 – г. Красноярск – мультимодальный транспортный узел и центр технопарковой зоны
- 2 – Абакан, 3 – Тайшет, 4 – Ачинск, 5 – Решоты, 6 – Карабула, 7 – Хребтовая, 8 – Богучанская ГЭС.
- ← — кроссполярный воздушный мост: коридоры ТП-1, ТП-2
- ⊕ — порты
- — намечаемые железные дороги
- 🌲 ● — лесные и минерально-сырьевые ресурсы
- Ⓜ — деиндустриализация южных районов

Рис. 7. Красноярский край в стратегиях развития Сибири

3. Разработан методический подход, позволяющий исследовать характеристики пространственного развития и на их основе оценивать эффективность региональной экономической политики. В качестве индикаторов эффективности региональной экономической политики использованы следующие параметры: показатели оценки и использования ресурсного потенциала региона, характеризующего его возможные конкурентные преимущества; соотношение макроэкономических показателей региона с общероссийскими; уровень дифференциации социально-экономических показателей между муниципальными образованиями региона. Анализ показателей развития субъектов Сибирского федерального округа выявил существенную дифференциацию по большинству социально значимых индикаторов. Например, по данным официальной статистики, в 2010 г. среднедушевые доходы в Новосибирской области составляли 0,85 от общероссийского уровня (Москва – 2,32), инвестиции на душу населения – 0,65 от общероссийского уровня (Москва – 1,42). С учётом пространственной неоднородности социально-экономического развития субъектов Федерации реальная дифференциация ещё выше. В сельских муниципальных образованиях Новосибирской области, по данным официальной статистики, средняя зарплата в 1,5–2 раза ниже среднеобластного уровня, инвестиции на душу населения между сельскими районами отличаются более чем в 10 раз. В результате исследований предложен интегральный индикатор оценки эффективности региональной экономической политики, который определяется динамикой численности населения региона.

Для повышения эффективности региональной политики необходимы инновации в самой системе управления. В рамках проекта сформулированы принципы управления пространственным развитием региона и разработаны контуры современной системы управления. Предложены рекомендации по совершенствованию элементов этой системы: планово-прогнозные разработки с использованием программно-проектных решений, организационная структура, адекватно отражающая полномочия, ответственность и цели управления, а также инструменты управления, обеспечивающие баланс интересов населения, бизнеса и власти.

(Монография «Субфедеральная экономическая политика: проблемы разработки и реализации в Сибирском федеральном округе» / под ред. А.С. Новоселова. – Новосибирск: ИЭОПП СО РАН, 2012. – 428 с.)

Программа VIII.76.2.

Теоретические и прикладные исследования стратегического развития микро- и мезосистем в социально-экономическом пространстве

(Координаторы: д.э.н. Суслов Н.И., д.э.н. Титов В.В.)

1. Программно-модельный комплекс ОМММ-ТЭК, адаптированный к ОКВЭД, который состоит из двух прогнозных моделей последовательных периодов (2008–2020, 2021–2030) и статической модели базового года (2007), – был апробирован в серии сценарных расчётов по оценке эффективности крупных инвестиционных проектов железнодорожного строительства в регионах Сибири и Дальнего Востока, рассматриваемых в рамках Стратегии развития железнодорожного транспорта до 2030 г., утверждённой распоряжением Правительства Российской Федерации от 17 июня 2008 г. № 877-р (далее – Стратегии). Совокупности этих проектов сведены в 3 варианта мегапроекта «Юго-Восточный Вектор Стратегии развития железнодорожного транспорта в Российской Федерации до 2030 г.» («ЮВВ-ж.д. 2030», табл. 1).

В результате исследования выработаны методические приёмы построения сложных сценариев, когда, во-первых, реализация совокупности инвестиционных проектов осуществляется неравномерно в двух временных периодах и, следовательно, описывается решениями двух прогнозных моделей; во-вторых, варианты инвестирования проектов помещаются в различную народнохозяйственную среду, описываемую тремя сценариями возможного развития экономики; в-третьих, оценка народнохозяйственных эффектов осуществляется по отношению к нескольким Центральным вариантам, привязанным к соответствующим народнохозяйственным сценариям.

Получена оценочная матрица решений (для каждого прогнозного периода), которая показывает реакцию ряда выбранных для анализа макроэкономических показателей модели на помещенные варианты инвестирования мегапроекта ЮВВ-ж.д. 2030 (минимального, базового и максимального) в различную народнохозяйственную среду.

Таблица 1

**Показатели развития экономики России
и железнодорожного транспорта
в связи с реализацией максимального варианта «ЮВВ - ж.д. 2030»
в 2011–2020 гг., %**

Показатели	Оптимистический сценарий	Энергосырьевой сценарий	Пессимистический сценарий
1. Среднегодовые темпы прироста в 2011–2020 гг.			
ВВП	7,52	5,27	3,11
Фактическое конечное потребление домашних хозяйств	6,5	4,9	3,2
Инвестиции в основной капитал экономики	12,6	9,5	6,0
Инвестиции в основной капитал железнодорожного транспорта	21,6	21,6	21,6
Объём транспортной работы железнодорожного транспорта	5,4	4,2	2,3
Транспортоёмкость ВВП	–1,95	–0,99	–0,77
2. Структурные показатели в 2020 г.			
Норма накопления основного капитала в ВВП произведённом	35,8	33,3	29,7
Доля инвестиций в железнодорожный транспорт (по совокупности проектов) в общем объёме инвестиций в экономику	8,2	10,9	15,1

Основным содержательным результатом является оценка с народнохозяйственных позиций Стратегии с последовательным включением в неё трёх вариантов «ЮВВ-ж.д. 2030». В качестве показателей народнохозяйственной эффективности использованы такие показатели решения ОМММ-ТЭК, как ВВП (ВРП), транспортоёмкость ВВП (ВРП) по железнодорожному транспорту (от-

ношение физического объёма транспортной работы к физическому объёму ВВП (ВРП по аналогии с энергоёмкостью), фактическое конечное потребление домашних хозяйств. В частности показано (см. табл. 1), что если экономика на временном отрезке 2011–2020 гг. развивается динамично в соответствии с инновационным или энерго-сырьевым сценариями (5–7,5% прироста ВВП в год), то даже при темпах прироста инвестиций в железнодорожное строительство в 21,6% в год (что соответствует ориентирам Стратегии с максимальным вариантом мегапроекта «ЮВВ-ж.д. 2030») и темпах инвестиций в основной капитал экономики в 10–13% норма накопления основного капитала в ВВП (33–35,8%) практически не выходит за пределы прогноза, заложенного в Концепции долгосрочного социально-экономического развития Российской Федерации на период до 2020 г., утверждённой распоряжением Правительства Российской Федерации от 17 ноября 2008 г. № 1662-р.

2. Исследованы перспективы развития угольной энергетики России и Сибири. Показано, что расширение внутреннего рынка для угля возможно только за счёт изменения структуры генерации «большой энергетики» в сторону увеличения выработки электроэнергии и тепла на угольных электростанциях. По расчётам института, при государственной поддержке развития угольной генерации объём потребления энергетического угля на ТЭС России к 2025–2030 гг. может составить 125–132 млн т. Развитие энерготехнологических комплексов приведёт к росту потребления угля на 15–18 млн т. Широкомасштабная модернизация российской электроэнергетики и перевод её на новый технологический уровень возможны на базе разработки (или лицензионного освоения) и внедрения новых ключевых энергетических технологий: энергоблоки со сверх- и суперсверхкритическими параметрами пара, с циркулирующим кипящим слоем, с внутрицикловой газификацией твёрдого топлива, системы когенерации (в том числе распределённой генерации). Технологии непосредственного сжигания угля постепенно будут вытесняться с энергетического рынка. Основой энергетики будущего на базе использования твёрдых топлив следует считать энерготехнологические предприятия с комплексной переработкой топлива и получением широкой гаммы продуктов с высокими товарными свойствами, включая синтетическое жидкое топливо (рис. 8).



Рис. 8. Перспективы развития угольной энергетики Сибири

3. Выявлено и описано 7 региональных золотодобывающих кластеров в регионах Сибири и Дальнего Востока, различающихся по степени развитости, концентрации и ареалам влияния. Установлено, что золотодобывающая промышленность также включает в себя 5 внешних территориальных кластерных образований (Уральское, Центральное, Северо-Западное, Европейское и Китайское), прямо и косвенно оказывающих влияние на её функционирование (рис. 9).

Идентифицированы все ключевые непосредственные участники золотодобывающих кластеров в золотодобывающих регионах. Показано, что выявленные региональные кластеры различаются по степени развитости. Как правило, это связано, во-первых, с развитостью золотодобывающей отрасли в том или ином регионе. Во-вторых, с потенциалом минерально-сырьевой базы по золоту. В-третьих, с инфраструктурными условиями определённых территорий размещения сырьевой базы.

4. Разработан инструментарий для оценки устойчивости и стабильности компаний лидеров рынка. Для интегральной оценки и уровня рыночной власти крупнейших корпораций предложен количественный коэффициент устойчивости лидерства SC , значения которого колеблются в интервале от 0 (абсолютно неустойчивое лидерство), до 1 (абсолютно устойчивое),

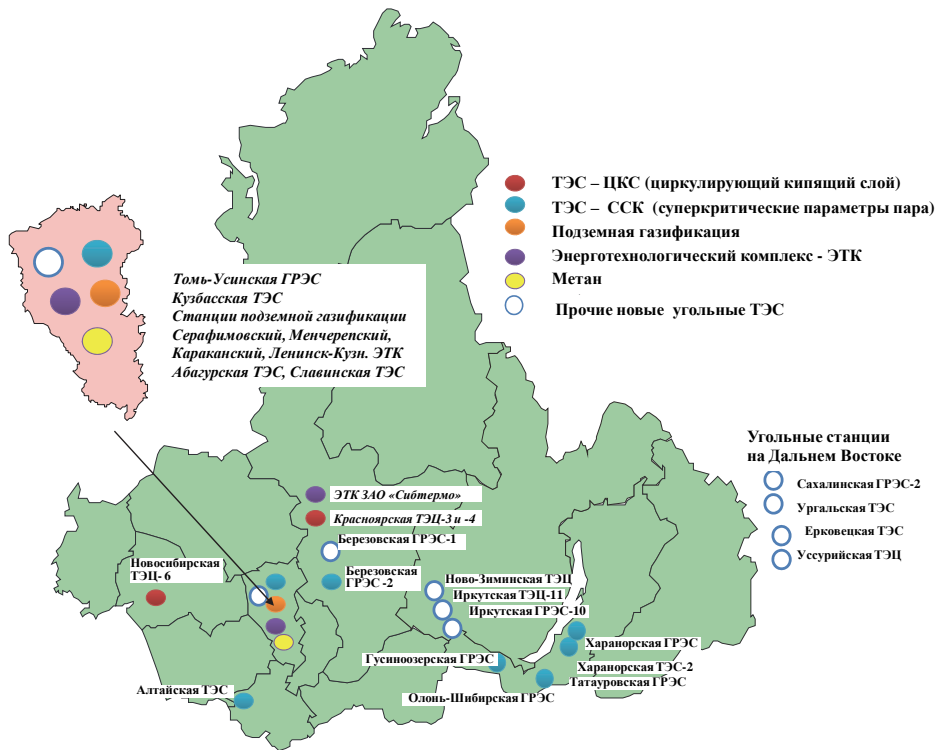
$$SC = 1 - \frac{N_{fact} - N_{min}}{N_{max} - N_{min}},$$

где N_{fact} – фактическое количество фирм, вошедших во все анализируемые множества лидеров; N_{min} – минимально возможное число анализируемых фирм; N_{max} – максимально возможное число анализируемых фирм. Проведён анализ особенностей лидерства в рамках российской экономики в целом и Сибирского региона. Информационную базу расчётов составили данные, предоставленные рейтинговым агентством «Эксперт РА». Для выделения лидеров использованы показатели объёма продаж, величины прибыли и уровня капитализации 20 крупнейших корпораций. Было выявлено, что на сибирском рынке ведущие позиции занимают как соответствующие подразделения национальных гигантов (например, Западносибирский филиал ГМК «Норникель», Западносибирский металлургический комбинат, входящий в группу



Рис. 9. Региональные кластеры в регионах размещения МСБ рудного золота и размещения золотодобывающих предприятий (в общем виде)

«Евраз Групп» и др.), так и крупные региональные фирмы (Центр финансовых технологий, НПК «Катрен»). Результаты показали высокую устойчивость и стабильность лидерства ведущих российских корпораций в докризисный период, во время кризиса значения индикаторов снизились. Полученные значения дают основание полагать, что национальные лидеры работают на высококонцентрированных слабоконкурентных рынках. Позиции региональных лидеров в целом слабее национальных, они более уязвимы к воздействиям внешней среды (рис. 10).

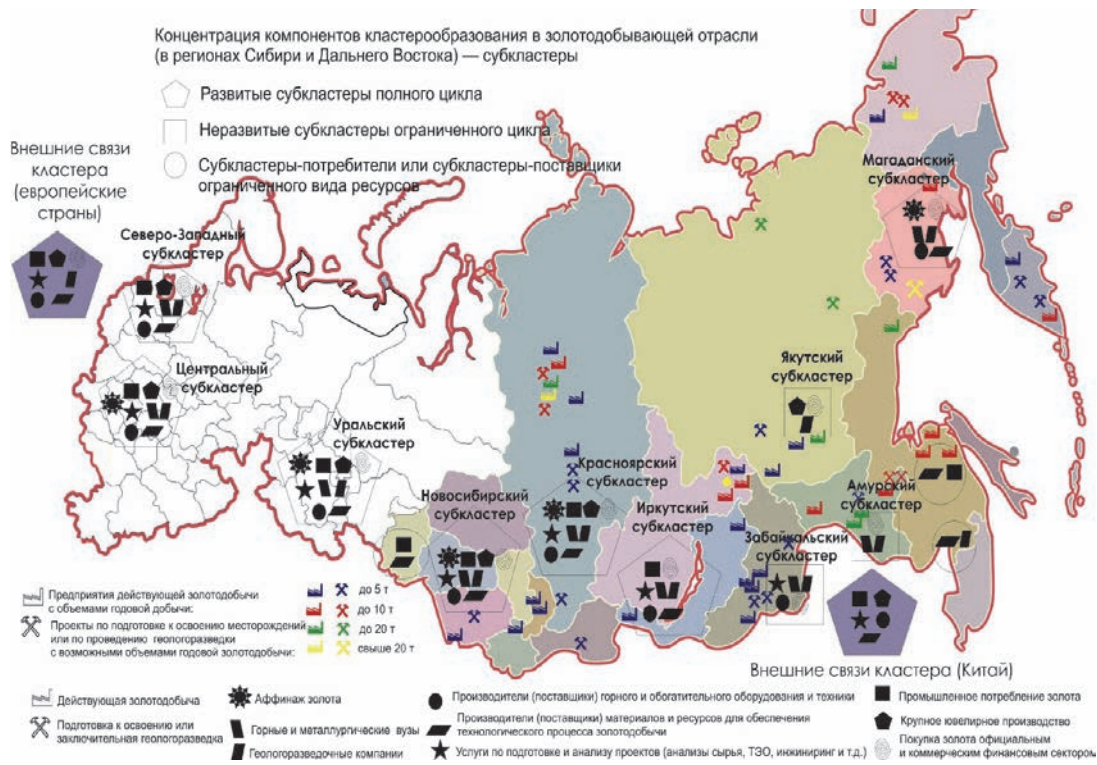

Рис. 10. Устойчивость лидерства 20 крупнейших корпораций (SC)

С 2000 по 2005 г. наблюдался плавный рост коэффициентов, в последующие три года (до 2008) для России он продолжился, а устойчивость Сибирских лидеров снижалась.

Программа VIII.76.3.

Энергетическая политика и институциональная система освоения минерально-сырьевых ресурсов в контексте социально-экономического развития регионов Азиатской России

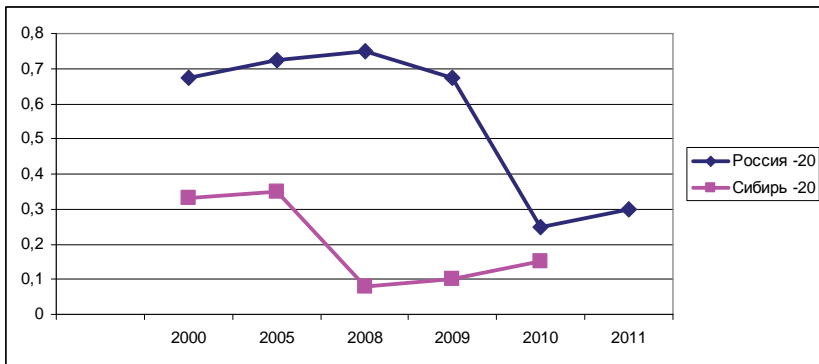
(Координаторы: чл.-корр. РАН Крюков В.А., д.т.н. Санеев Б.Г.)

Продолжены исследования особенностей состава, свойств и динамики институциональных систем, обеспечивающих эффективное освоение и использование природных ресурсов (на примере нефтегазовых ресурсов).

Проведено развитие и углубление понятия «ресурсный режим», разработан подход к количественной оценке социально-экономических последствий его действия. Показано, что «ресурсный режим» освоения нефтегазовых ресурсов России должен быть дополнен и расширен блоком правил и процедур, обеспечивающих переход объектов с высокой степенью зрелости ресурсной базы (с высокой степенью выработанности начальных запасов) к функционированию в режиме длительного периода низкой добычи углеводородов. Перевод технологических систем и инфраструктурных объектов на данный режим предполагает формирование соответствующих «ликвидационных фондов» и создание определённых финансовых институтов. Показано, что без развития «ресурсного режима» России в данном направлении невозможно создание условий для успешного функционирования малых и средних инновационно-ориентированных компаний в нефтегазовом секторе. Это связано напрямую как с уровнем «отложенных» и нерешённых проблем трансформации технологических систем к новым условиям освоения сильно выработанных запасов, так и необходимостью привлечения внешних источников финансирования (в силу неготовности отечественного фондового рынка привлекать и аккумулировать необходимые финансовые ресурсы).

Разработан аналитический инструментарий для исследования взаимодействий минерально-сырьевого и высокотехнологического секторов экономики на уровне субъекта Федерации.

ПРОГРАММЫ ПРЕЗИДИУМА РАН

Программа Президиума РАН № 31.

Роль пространства в модернизации России:
природный и социально-экономический потенциал

(Координатор акад. Котляков В.М.)

Проект: Новая парадигма моделирования экономического пространства *(чл.-корр. РАН Сулов В.И.)*

Представлено развитие концепции экономического пространства в экономико-математических моделях. Показано, каким образом в моделировании пространства преодолевались ограничивающие предпосылки неоклассической теории. Выполнено описание, классификация, анализ достоинств и преимуществ наиболее значимых из известных моделей региональной и пространственной экономики. Показано, что современные направления региональной и пространственной экономики, долгое время развивавшиеся независимо друг от друга, движутся в направлении синтеза. Оценены наиболее перспективные современные направления моделирования экономического пространства. На основе обобщения и систематизации подходов к моделированию экономического пространства, накопленных в экономической науке на сегодняшний день, обоснована целесообразность двухслойного представления экономического пространства в математическом моделировании; под первым слоем понимается фоновая экономика в разрезе регионов, а второй слой представляется конкретными крупными субъектами. Исследование генезиса концепций моделирования экономического пространства, их преимуществ и ограничений позволило предложить методический принцип моделирования экономического пространства, заключающийся в поиске компромисса между подходом сплошных сред и субъектно-ориентированным подходом.

Проект: Моделирование и анализ трансформации экономического пространства в сценариях модернизации экономики России (д.э.н. Суспицын С.А.)

Уточнены задачи проекта. В отчётном году проводилось накопление информационного фонда по регионам РФ. Получили развития методы построения региональных индикаторов для сопоставления регионов и оценки пространственных трансформаций экономики. Предложена методика элиминирования региональных удорожаний, ориентированная на её использование в прогнозных расчётах. Уточнены логические модели организации информационных потоков в многоуровневой пространственной социально-экономической системе РФ. Предложены направления развития комплекса прогнозных расчётов иерархически согласованных массивов региональных индикаторов с построением балансов трудовых ресурсов, инвестиций и добавленной стоимости на каждом уровне территориальной иерархии. В 2012 г. осуществлялось проектирование, программирование и тестирование предложенной системы прогнозов.

Проект: Интеграционная роль крупных транспортных проектов в пространственном развитии (д.э.н. Малов В.Ю.)

Реализован модельный комплекс, который является логическим продолжением ОМММ в направлении более детализированного представления опорной транспортной сети России (рис. 11).

Проведены экспериментальные расчёты на основе имитационной модели координации интересов для определения степени заинтересованности отдельных участников транспортного процесса (государство, население, грузоотправители, грузополучатели и перевозчики) действовать в согласованном режиме с процессом формирования опорной транспортной сети. По результатам расчётов предлагается ускорить процесс проектирования и создания Северо-Сибирской железнодорожной магистрали.



Рис. 11. Логическая схема построения вычислимого транспортного пространства

Проект: Модернизация концепции развития Сибири в экономическом пространстве России с учётом глобальных вызовов XXI века (акад. Кулешов В.В.)

Показано, что в современной России пока не реализован эффективный вектор управления, способствующий ускорению развития Сибири и достойному позиционированию в системе российской и мировой экономике этого богатейшего макрорегиона. Причиной этого является:

- отсутствие осознанной политики федерального центра в отношении Сибири и ясного понимания стратегической значимости этого макрорегиона;
- отсутствие сильной государственной региональной политики, важнейшим вектором которой должна быть государственная поддержка развития восточных регионов страны и в первую очередь Сибири;

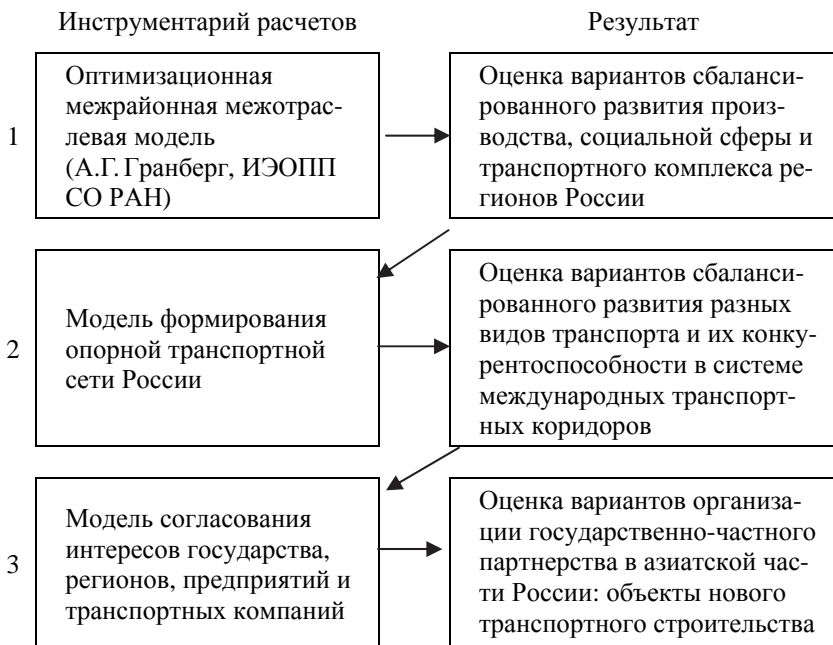
- восприятие Сибири политической и экономической элитой страны как *территории сосредоточения колоссальных ресурсов*, к максимизации и концентрации эффектов от эксплуатации которых нужно стремиться, но не как *сложной макрорегиональной социально-экономической системы* с особыми интересами проживающего там населения (что требует особых мер государственной региональной и социальной политик по закреплению здесь населения и формирования в Сибири комфортной среды обитания с учётом природно-климатических особенностей конкретных территорий);

- отсутствие реальных механизмов аккумулирования финансовых и материальных ресурсов – как на федеральном, так и на местном уровнях – для реализации крупномасштабных сибирских инвестиционных проектов. Сейчас в стране очень сложная экономическая ситуация, что выражается в переходе на траекторию снижающегося роста, сопровождающейся колоссальным оттоком капитала из России. В этих условиях всякие предложения по формированию преференциальных условий для развития тех или иных макрорегионов могут наталкиваться не только на субъективное отторжение со стороны чиновников центрального аппарата, но и на отсутствие в стране реальных финансовых ресурсов для поддержки Сибири;

- неготовность российского бизнеса вкладывать свои активы в иные нежели сырьевые или топливно-энергетические сектора экономики. Российский бизнес пока являет пример бизнеса с практически полным отсутствием менталитета социальной ответственности и с преобладанием ориентации на узкокорпоративные интересы и сверхрентабельность в краткосрочной перспективе;

- неготовность зарубежного капитала осуществлять вложения в сибирские проекты как по причине барьеров для его вхождения в стратегические сектора сибирской экономики, так и вследствие отсутствия в стране реальных гарантий сохранения иностранного капитала при изменении тех или иных «правил игры» для зарубежного бизнеса на территории России;

- неготовность власти и бизнеса сибирских регионов к осуществлению интеграционных межрегиональных программ и проектов на принципах не только конкуренции, но и взаимодействия и сотрудничества;

- пассивность сибирского общества и в его неверии в отношении всех инициатив как центральной, так и региональной власти в Сибири; концентрация общественных настроений лишь в протестном направлении.

Важнейшим итогом работ по проекту явилась организация на базе ИЭОПП СО РАН постоянно действующего семинара «Сибирь Будущего».

Проект: Государственное управление и регулирование пространственного развития России: от стратегического планирования к стратегическому управлению

(д.э.н. Селиверстов В.Е.)

Сформированы элементы концептуального подхода к трансформации регионального стратегического планирования в эффективное стратегическое управление. Сделан вывод, что механизм стратегического управления представляет собой не только скоординированную систему методов государственного регулирования, но и меры по развитию благоприятной институциональной среды, включающей совершенствование нормативно-правовой основы, формирование площадок для обсуждения и достижения консенсуса по стратегическим целям, развитие гражданского общества. Традиционные инструменты управления должны дополняться инновационными механизмами: конкурсными, социально-технологическими, организационно-структурными, процедурными, комплексными или комбинированными.

Исследованы возможности, границы и риски формирования в России эффективного публичного управления на региональном и муниципальном уровнях. Сделан вывод, что в современных условиях противоречие между сложностью задач и ограниченностью ресурсов органов региональной власти (временных, интеллектуальных, административных) должно решаться за счёт расширения базы принятия решений, включения независимых экспертов, населения и институтов гражданского общества в процессы регионального стратегического управления.

Осуществлён мониторинг актуализации стратегического планирования на уровне регионов Сибирского федерального округа. Результаты мониторинга выявили следующие тенденции:

- сохранение приоритетности инновационного развития в качестве долгосрочной цели регионального развития;
- высокую дифференциацию уровня обоснованности заявленных целей необходимыми для их достижения ресурсами, способами и механизмами их достижения.

Разработана и апробирована методика выполнения сравнительного анализа субфедеральных долгосрочных стратегий социально-экономического развития; обоснована система ключевых факторов и индикаторов оценки конкурентоспособности региона: субъекта Федерации и муниципалитета; предложена методика эмпирического анализа характеристик развития региона (субъекта Федерации и муниципалитета), направленная на оценку его текущих и перспективных конкурентных позиций; дана оценка конкурентных позиций регионов Сибирского федерального округа на основе предложенной методики.

С использованием полученных результатов выполнен анализ антикризисных мер субфедерального уровня в Сибирском федеральном округе, и дана оценка их соответствия принципам стратегического регионального управления. Проведённый анализ показал, что в отдельных субъектах СФО сравнительные факторы конкурентоспособности различны и частично взаимодополняемы. Выявленная тенденция позволила продемонстрировать, что для достижения устойчивого сбалансированного роста необходимо расширение взаимодействий совокупности регионов СФО на основе координации инвестиционных приоритетов и кооперации специфических ресурсов.

Обосновано, что развитие региона в современной экономике не замыкается в административных границах, поэтому перспективен переход к различным формам межрегионального стратегического планирования, а налаживание процесса согласования региональных стратегий представляется необходимым условием повышения качества стратегического планирования.

Программа Президиума РАН № 34.

Прогноз потенциала инновационной индустриализации
экономики России

(Координатор акад. Ивантер В.В.)

Проект: Оценка и стратегия реализации потенциала инновационной индустриализации экономики Сибири: методы, модели, результаты *(чл.-корр. РАН Суслов В.И.)*

Рассмотрены вопросы классификации инновационной деятельности, в частности по источникам финансирования. Выявлены долгосрочные тренды в динамике рабочей силы, занятости, рабочего времени в ведущих странах ЕС (Великобритании, Германии, Италии, Франции) и США в 1960–2010 гг. Соотнесены показатели, характеризующие производительность: ВВП на душу населения, выработка, производительность труда. Исследованы временные ряды, отражающие динамику фондотдачи, фондовооружённости, а также изменения относительной оплаты труда и нормы накопления. Рассчитаны характеристики инвестиционной активности указанных стран: чистый прирост основного капитала и его трудовая стоимость, отношение чистого прироста основного капитала к внутреннему национальному продукту, чистый прирост основного капитала на душу населения. Сопоставлены итоговые показатели эффективности капиталистического производства: нормы и массы народнохозяйственной прибыли (прибавочной стоимости). Стержневое заключение проведенного этапа исследований вкратце сводится к тому, что технологическое лидерство США базируется как на превосходстве в производстве прибавочного продукта (прибавочной стоимости), так и на более масштабном накоплении основного капитала (по стоимости и натурально-вещественной форме). Победа в «холодной» войне закрепила экономическое и технологическое доминирование США. Эта лидирующая держава быстрее и с меньшими социальными издержками преодолела кризис перенакопления капитала 2007–2009 гг., чем указанные ведущие страны ЕС в совокупности.

Рассмотрена методология и опыт построения технологических дорожных карт. На примере предприятия машиностроительного направления (производство горношахтного оборудования) разработан план мероприятий по модернизации и оценены приблизительные сроки реализации и затраты на каждом этапе. На

примере предприятий угольной генерации построен эскиз технологической дорожной карты сибирской угольной генерации на основе трёх основных технологических решений: факельное сжигание, циркулирующий кипящий слой и парогазовые установки на угле. Создан потенциал для проведения экономической оценки модернизации отрасли.

Предложен авторский подход к построению показателя инновационно-инвестиционной активности, который, базируясь на достаточно привычных, «освоенных» статистической наукой и практикой индикаторах, свободен от экспертных оценок. Идея подхода состоит в сопоставлении на разных территориях результата, достигаемого за счёт инноваций, и инвестиционных затрат, связанных с инновациями.

Программа Президиума РАН № 35.

Экономика и социология науки и образования

(Координаторы: акад. Осипов Г.В., акад. Садовничий В.А.)

Проект: Социальные и экономические инвестиции в науку и образование Сибири как условие модернизации

(д.с.н. Калугина З.И., д.э.н. Унтура Г.А.)

Предлагается авторская методология изучения и оценки социально-экономических инвестиций для развития науки и образования в Сибири, учитывающая принципиальные основы экономики знания как системы. Выполнен структурно-функциональный анализ инвестиций по блокам «вход» и «выход» системы экономики знания, позволяющий оценивать изменение структуры и динамики иностранных инвестиций на ее формирование в РФ и СФО (табл. 2).

Доля иностранных инвестиций на генерацию знаний и использование инноваций в общем объёме иностранных инвестиций в РФ существенно возросла за пятилетний период в основном за счёт сектора высокотехнологичных услуг, в том числе финансовых. Однако непосредственно доля базовых отраслей экономики знания (науки, образования и высокотехнологичных отраслей) не увеличилась, а снизилась до 5% от общего объёма привлечённых иностранных инвестиций, в то время как даже в кризисные 2008–2009 гг. она составляла примерно 7%.

Таблица 2

**Доля иностранных инвестиций в экономику знаний РФ
в общем объёме иностранных инвестиций в РФ, %**

Блок	2005	2008	2009	2010	2011
«Вход – генерация знаний»	0,05	0,09	0,21	0,04	0,13
«Выход – использование инноваций»	16,43	20,95	19,80	44,66	54,41
Итого	16,48	21,04	20,01	44,70	54,54

В целом в РФ прирост суммарных инвестиций в основной капитал снижается. Если в среднегодовом выражении за период 2003–2007 гг. он составлял 13%, то на период 2010–2014 гг. прирост оценивается как 7%, что явно недостаточно для кардинального подъёма производства и развития экономики знаний в России.

Масштаб инвестиций для развития экономики знания в отдельных регионах Сибири различается, но, как показало проведённое исследование, развитие Новосибирской, Томской областей, Красноярского края уже в настоящее время может опираться на достаточно развитые сферы. Это – академическая наука в научных центрах СО РАН, образование, сосредоточенное в сибирских федеральных и исследовательских университетах, высокотехнологичные сектора по отдельным направлениям наукоёмких производств ОПК и наукоёмких кластеров, сектор высокотехнологичных услуг – информационных технологий и здравоохранения в названных регионах.

Социальная эффективность заключается в том, что системная индустриализация и переход на инновационный путь развития регионов Сибири обеспечат поступательный рост занятости населения и повышения качества образования и подготовки кадров.

ПРОЕКТ СО РАН

Междисциплинарные интеграционные проекты фундаментальных исследований СО РАН

Проект: Трансграничные отношения в азиатской части России: комплексная оценка преимуществ и угроз

(акад. Кулешов В.В.)

1. Анализ предпосылок, тенденций, масштабов и проблем привлечения иностранной рабочей силы на российский и сибирский рынок труда, плюсов и минусов трудовой миграции, а также альтернатив решения кадровой проблемы в России привёл к выводу о том, что только избирательность и сбалансированность миграционной политики в сочетании с активизацией инновационной деятельности хозяйствующих субъектов позволят России решить не только кадровую проблему, но и существенно повысить уровень и качество жизни населения страны. Последнее десятилетие в сибирских регионах, как и в стране в целом, наблюдалась тенденция увеличения масштабов привлечённой иностранной рабочей силы, которая несколько ослабла после 2008 г. (рис. 12).



Рис. 12. Динамика численности иностранных граждан, осуществляющих трудовую деятельность в СФО в 2000–2010 гг., чел.

Источник: Регионы России. Социально-экономические показатели. 2011: Стат. сб./ Росстат. – М., 2011. – С. 128–129.

2. Важную роль в сокращении численности населения регионов казахстанского приграничья играет отрицательный естественный прирост, сформировавшийся здесь с начала 1993 г. Казахстанское приграничье, имея 36,6% общей численности населения СФО, обеспечило за период 2001–2010 гг. 47,1% естественной убыли населения округа – 338 тыс. человек, что составило 82,3% всех потерь населения приграничья. Регионы казахстанского приграничья и в настоящее время отличаются от регионов восточносибирского приграничья более высоким миграционным приростом. В 2008–2010 гг. миграционные потоки из Казахстана и Средней Азии продолжали оставаться основной частью внешней миграции и составляли 86,6% всего миграционного прироста казахстанского приграничья. Самый высокий миграционный прирост в настоящее время по-прежнему связан с Новосибирской областью, что позволило ей в большей мере, чем в других регионах казахстанского приграничья, компенсировать естественную убыль населения (рис. 13).

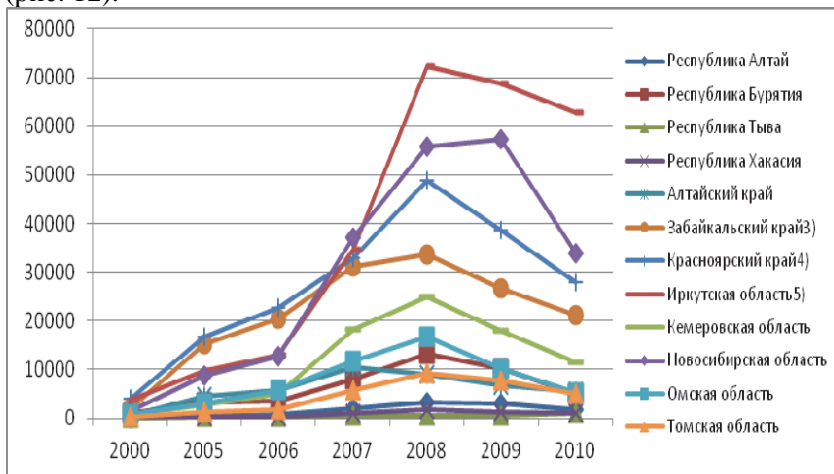

Рис. 13. Динамика миграционного прироста (убыли) населения на приграничных территориях СФО за период 2001–2010 гг., тыс. чел.

Принимая мигрантов из приграничных территорий, казахстанское приграничье теряет население за счёт внешней миграции с другими странами. Покидают Сибирь прежде всего люди трудоспособного возраста с высоким уровнем образования и квалификации. Среди них высокая доля молодёжи, которые не видят для себя перспектив в регионе, уезжают учиться в другие страны и после учёбы находят себе там высокооплачиваемые рабочие места. Неэквивалентный миграционный обмен (особенно после 2004 г.) снижает качественные характеристики трудоспособного населения: регионы казахстанского приграничья теряют высококвалифицированных специалистов, а получают население низкого уровня образования из других стран. Снижение численности россиян, замещение их эмигрантами может привести к существенной деформации этнодемографической и, возможно, этнополитической ситуации в пограничных районах страны.

Проект: Математические модели принятия решений в субъектной экономике (чл.-корр. РАН Суслов В.И.)

Проведена инвентаризация и уточнены компоненты модельно-методического комплекса СИРЕНА-2 для исследования задач анализа межуровневых отношений в системе «Федеральный центр – регионы». На единой модельно-методической и информационно-программной базе сформулирован банк таких задач: построения динамических ранжировок финансово-экономического положения регионов РФ; снижения степени дифференциации уровней социально-экономического развития регионов РФ; анализа межбюджетных отношений и новых постановок трансфертных методик; анализа и выбора форм государственной поддержки развития регионов. Обоснована концепция субъектной модели региона. Разработана принципиальная и функциональная схемы субъектной модели региона. Разработан эскизный вариант макромодели взаимодействия агентов региональной экономики и оценки направлений экономической политики в регионе. Систематизированы по видам социально-экономической политики сценарные условия прогнозных расчётов по предложенной модели региона.

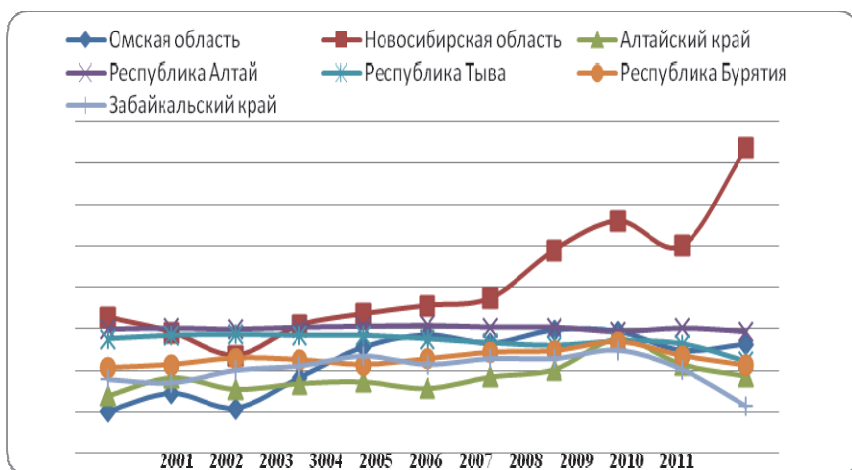
Проект: Ресурсно-ориентированная экономика Азиатской России: оценка исторического опыта модернизаций и перспективы на XXI век (д.э.н. Малов В.Ю.)

1. Проведена верификация контрфактической модели развития России/СССР. Результаты расчётов по модели развития народного хозяйства России/СССР с 1889 по 2009 г. с точностью до 3% совпадают с данными статистики, что говорит об адекватности модельных конструкций (например, по сельскому хозяйству, рис. 14). Причём выдержаны основные контуры пространственного распределения и трудовых ресурсов, и мощностей выделенных отраслей по трём названным макро-регионам России/СССР.



Рис. 14. Сравнительные показатели выпуска продукции сельского хозяйства России (в границах современной РФ): «Исторический» (ряд 1) и «Базовый» (ряд 2) варианты (конец XIX – первая половина XX века)

2. Оценена значимость для России/СССР реализации проекта строительства Транссиба. В отличие от выводов Р. Фогеля (лауреат Нобелевской премии, один из основателей науки клиометрия) о малозначимом влиянии железнодорожного строительства в Северной Америке, для условий России/СССР железнодорожное строительство (даже ограничиваясь примером Транссиба) представляется абсолютно необходимым элементом успешного развития экономики. В настоящее время опять, как и 125 лет тому назад, идёт острая дискуссия о целесообразности продвижения России уже не в Сибирь, а на Север и в Арктику (рис. 15). Продолжая логику обоснования стратегических проектов развития Сибири и всего Севера России, можно сказать следующее:

- Для оценки проектов такого масштаба нельзя применять только рыночные критерии. Опыт истории показывает, что окупаемость «северных» и, тем более, «Арктических» инфраструктурных проектов может проявиться через 20 и 30 лет.

- Сжатие экономического (политического, стратегического и пр.) пространств России ради достижения «сиюминутных рыночных эффектов» может обернуться в будущем существенными, а может, и невозполнимыми потерями для всей страны.

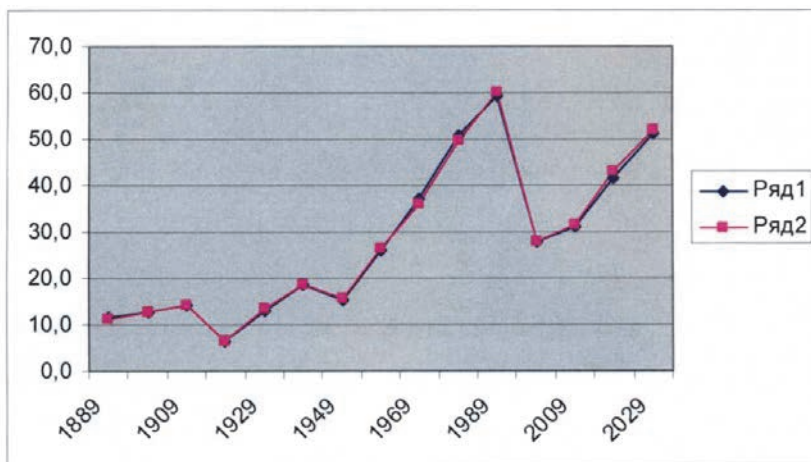
- Государственный (народнохозяйственный) подход к оценке мегапроектов является необходимым условием стабильного развития всех регионов, особенно удалённых и экстремальных для освоения, для сохранения единого экономического пространства страны.

3. Подготовлена и издана монография «Азиатская часть России: моделирование экономического развития в контексте опыта истории» \ отв. ред. В.А. Ламин, В.Ю. Малов. – Новосибирск: Изд-во СО РАН, 2012. – (Интеграционные проекты СО РАН; Вып. 34). – 464 с. Экономико-математический инструментарий исследования позволяет выявить закономерности исторического опыта освоения природных богатств и новых территорий и тем самым более строго подойти к обоснованию прогнозов развития Азиатской России.



Рис. 15. Перспективные аква-территориальные промышленные комплексы Севера Сибири

Проект: Утилизация тепловых отходов в Восточных районах России как важнейший фактор энергосбережения и роста эффективности развития экономики (д.э.н. Суслов Н.И.)

Развивалась методология оценки экономической эффективности и анализа последствий распространения технологий утилизации тепловых отходов. Апробирован комплекс средств для оценки эффективности мероприятий в области утилизации потерь тепла. Апробационные расчёты продемонстрировали большую экономическую эффективность сбережения тепла в районах Сибири по сравнению с европейской частью страны (рис. 16).

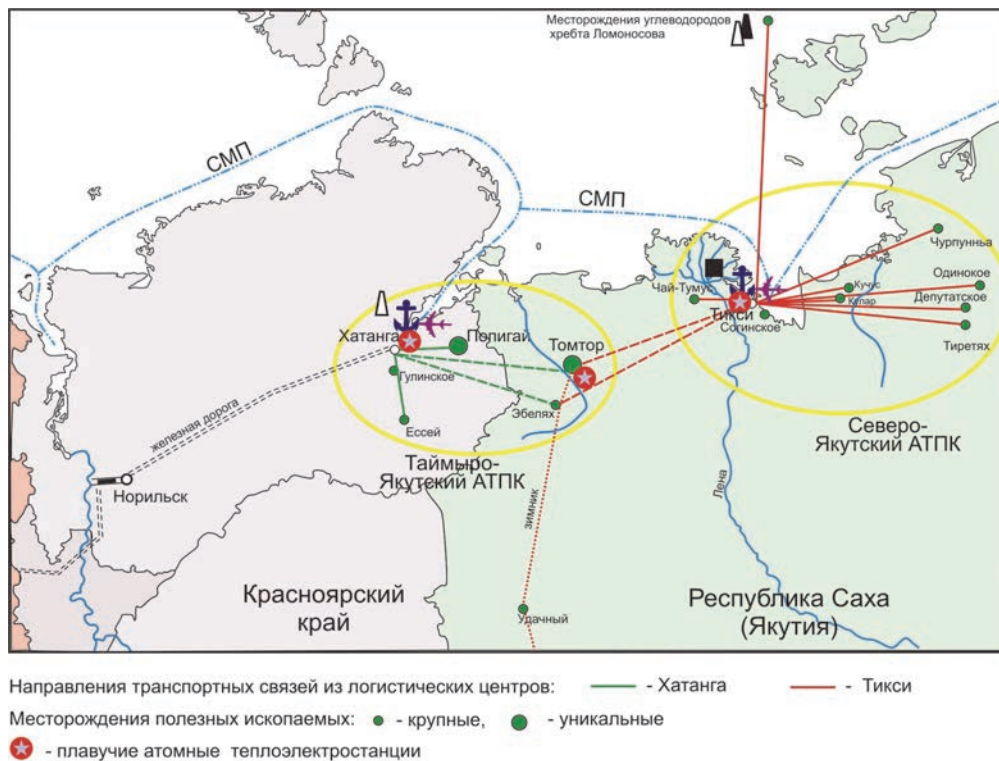

Рис. 16. Прирост ВРП в расчёте на 1 Гкал утилизованного тепла, руб., 2007 г.

Анализ данных по сбросному теплу и имеющихся технологий продемонстрировал, что наиболее перспективным направлением сокращения тепловых отходов является внедрение технологий когенерации, чьё преимущество заключается в том, что преобразование энергии в них происходит с большей эффективностью за счёт использования сбросного тепла, которое обычно просто теряется.

Были развёрнуты теоретические и экспериментальные разработки перспективных технологий в области утилизации отходов тепла и повышения КПД соответствующих технологий для дальнейшего составления паспортов каждой из них.

Рассмотрены пять основных типов топливных элементов (ТЭ): (1) с протонообменной мембраной (PEFC), (2) щелочные (AFC), (3) фосфорноокислотные (PAFC), (4) расплавные карбонатные (MCFC), (5) твёрдоокисдные (SOFC). Их основные характеристики приведены в табл. 3.

Таблица 3

Типичные температуры и доли ТО для различных типов ТЭ

Тип ТЭ	PEFC	AFC	PAFC	MCFC	SOFC
Температура ТО	40–80°C	65°C, 250°C	150–220°C	600–700°C	650– 850°C, 1000°C
Доля тепловых отходов	50–70%	30–70%	45–60%	45–50%	40–50%
Типичная мощность	3–250 кВт	10–200 кВт	100–200 кВт	0,25–5 МВт	1–10 МВт

ПРОЕКТ СО РАН**Фундаментальные исследования, выполняемые совместно с организациями УрО и ДВО РАН**

Проект: Факторы и механизмы акселерации социально-экономического развития регионов России (д.э.н. Суспицын С.А.)

1. Представлена исследовательская программа изучения факторов и условий акселерации социально-экономического развития регионов России.

2. Обновлён информационный фонд проекта на данных региональной статистики за 2000–2012 гг. Региональные массивы унифицированы для машинной обработки и агрегации по уровням территориальной иерархии (в 30 макрорегионах, 8 федеральных округах, сводный по РФ массив данных), разработаны методики и подготовлены массивы региональных индикаторов для межрегиональных сравнений.

3. Предложены методики и выполнен анализ влияния основных факторов экономического роста на динамику валового регионального продукта в регионах РФ. Для регионов Дальнего Востока выявлены условия, вызовы и ограничения, способные оказывать влияние на их развитие (макроструктурные и сырьевые ограничения, социально-демографический вызов и др.).

4. Для регионов Сибири и Урала выполнена кластеризация регионов по степени освоения в них сырьевых ресурсов и развития вторичного сектора экономики. Выявлены оценки обратной корреляции степени освоения ресурсного потенциала и роста региональной фондоотдачи.

ИСПОЛЬЗОВАНИЕ РЕЗУЛЬТАТОВ НАУЧНЫХ ИССЛЕДОВАНИЙ

1. Продолжалось выполнение исследований на тему «Рекомендации по дальнейшему направлению работ по созданию новых объектов нефтегазодобычи на территории Томской области» в рамках хозяйственного договора № 205/1 с ФГУП «СНИИГГиМС».

Исследованы формы взаимодействия минерально-сырьевого и высокотехнологичного секторов экономики на уровне субъекта Федерации (на примере Томской области). Проведены исследования форм локализации эффектов от освоения минерально-сырьевых ресурсов на уровне субъекта Федерации при различных направлениях развития высокотехнологичного сектора (рис. 17):

- * Расширение степени участия предприятий, организаций и учебных заведений в решении производственно-технических проблем НГК.

- * Усиление кооперационных связей компаний в процессе реализации проектов освоения месторождений и создания производственно-технологической инфраструктуры.

- * Усиление внимания к аспектам «корпоративной социальной ответственности» компаний.

- * Формирование и поддержка цепочек создания добавленной стоимости: от исследований до получения готовых продуктов.

Обосновано, что ориентация на какой-либо один из факторов роста или одну из сфер региональной экономики не обеспечивает возможности для динамичного социально-экономического развития Томской области в предстоящие 20 лет. Необходимо не только сочетание различных «точек роста», но и выбор правильной очередности их «активации» (рис. 18).



Рис. 17. Возможности интеграции НГК в региональную экономику



Рис. 18. Структура ВРП Томской области в 2030 г. по прогнозным сценариям, млрд руб. (в ценах 2010 г.)

Сравнение возможностей нефтегазового комплекса (НГК) и инновационной сферы показывает, что интенсивное освоение ресурсов нефти и газа (за счёт вовлечения в хозяйственный оборот ресурсов Правобережья) позволяет добиться лучшей динамики социально-экономических показателей в ближайшее десятилетие. Потенциал инновационной экономики в большей степени раскрывается во втором десятилетии прогнозного периода. Таким образом, поддержание стабильных уровней добычи нефти и газа можно рассматривать в качестве своего рода «подушки безопасности», обеспечивающей сравнительно устойчивый экономический рост в тот период, когда инновационная сфера ещё только «набирает обороты». При этом речь идёт не о затратах на НИОКР и сферу образования, которые отражают лишь статистический рост, а о реальной отдаче для экономики области.

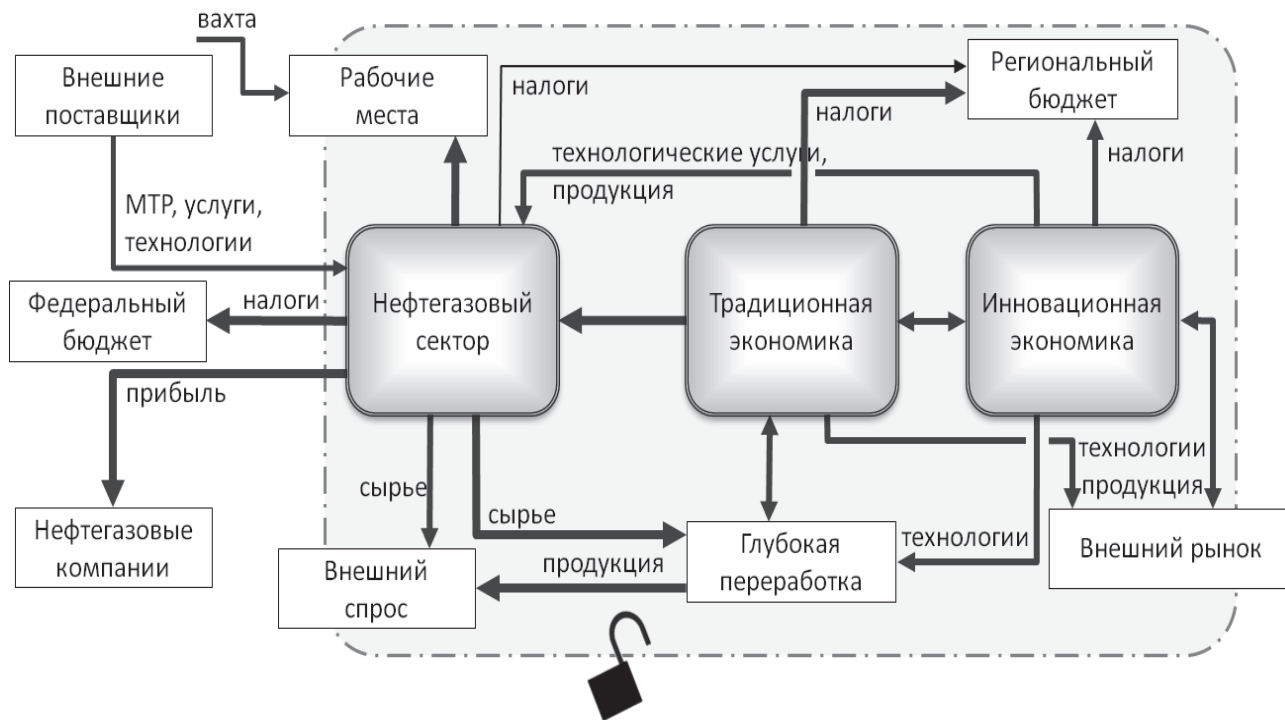
Особое внимание должно быть уделено обрабатывающему сектору экономики, прежде всего комплексу производств по глубокой переработке углеводородов. Сочетание интенсивного роста обрабатывающего сектора с добычей углеводородов, с одной стороны, и с инновационной сферой – с другой, создаёт потенциально наиболее благоприятные предпосылки для обеспечения устойчивого роста экономики и уровня жизни населения. При этом открываются наиболее широкие возможности для реализации мультипликативных эффектов в экономике.

(чл.-корр. РАН Крюков В.А.)

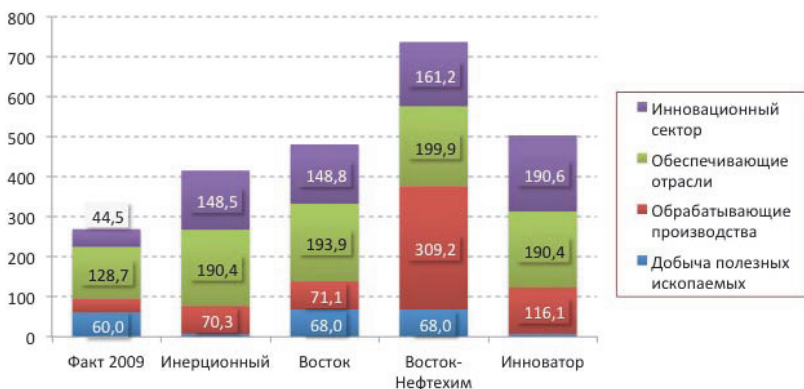
2. Выполнялись работы по теме: «Провести исследования вопросов снижения рисков ведения хозяйственной деятельности в Российском секторе Арктики – подходы и современная практика» в рамках договора от 27 июля 2012 г. № 18/2012 с Федеральным государственным бюджетным научно-исследовательским учреждением «Совет по изучению производительных сил» (СОПС).

Цель настоящего исследования – показать, что не только наличие природных ресурсов в том или ином секторе Арктики является условием привлекательности для хозяйственной деятельности, но также и наличие факторов, обеспечивающих уменьшение объективных рисков.

В работе представлен анализ основных направлений экономической деятельности в Арктике: сопровождение СМП, освоение ресурсного потенциала (в первую очередь, минерально-сырьевых ресурсов), научно-исследовательские работы. В рамках исследования проведён анализ ключевых проблем и значимых факторов экономической деятельности в Арктике.

Для хозяйственной деятельности Арктика представляет собой зону повышенного риска. Полностью устранить риски деятельности в Арктике не представляется возможным, поэтому проблема заключается в грамотном управлении рисками. В свою очередь, выработка подходов к управлению рисками должна начинаться с их верификации – по типам, значимости, масштабам проявления, связям с определёнными видами деятельности, выявлению возможностей управления и минимизации.

С точки зрения хозяйственной деятельности в Арктике, основные риски могут быть сгруппированы следующим образом: экологические риски; институциональные; социально-экономические; политические; отраслевые риски (применительно к минерально-сырьевому комплексу, прежде всего нефтегазовому сектору; рыбохозяйственной отрасли, а также к сфере научных исследований).

Представляется целесообразным выделить следующие ключевые принципы и подходы к формированию политики по управлению рисками в Арктике:

- безусловный приоритет учёта экологических рисков ввиду специфических условий Арктики (суровый климат, низкая устойчивость природной среды к антропогенному воздействию, низкая способность к самоочищению, высокая экологическая уязви-

мость); акцент должен быть сделан на уменьшение вероятности возникновения инцидентов;

- формирование активной, прагматичной политики государства в Арктике – как на международной арене, так и внутри страны (в рамках системы государственного регулирования);

- обеспечение сбалансированного развития отраслей хозяйственной деятельности в Арктике, прежде всего отраслей минерально-сырьевого комплекса и транспортной инфраструктуры;

- важнейшей задачей государства в Арктике должно быть повышение социально-экономических эффектов от хозяйственной деятельности в Арктике, что не может быть обеспечено без реализации эффективной политики управления рисками.

Для привлекательности хозяйственной деятельности для бизнеса в Арктике, наряду с наличием природных ресурсов, ключевое значение будет иметь государственная политика, обеспечивающая минимизацию возможных рисков, побуждающая бизнес к рациональному использованию ресурсов Арктики.

Арктика ставит новые задачи, но сулит и новые возможности. Ресурсный потенциал Арктики представляет перспективный интерес для мировой энергетики, и в настоящее время закладываются условия его реализации.

Формирование эффективного процесса освоения и использования ресурсов Арктики в современных условиях предполагает:

- проведение научных исследований;
- разработку новых технологий и формирование современных системных подходов к решению проблем освоения ресурсов шельфа;

- реализацию проектов в области изучения, поиска и оценки ресурсного потенциала на базе междисциплинарного подхода;

- развитие форм широкой кооперации и сотрудничества – межрегионального и международного.

Движение в данном направлении требует наличия:

- сбалансированного ресурсного режима – системы, включающей в себя права собственности, нормы и правила эксплуатации месторождений, процедуры взаимодействия хозяйствующих субъектов и разрешения конфликтов основных заинтересованных сторон;

- эффективно функционирующей интеграционной системы «наука – технологии – производство»;
- ясных и целенаправленных приоритетов в освоении ресурсов Арктики со стороны государства.

(чл.-корр. РАН Крюков В.А.)

3. Выполнен проект «Анализ территориальной структуры и регулирование пространственного развития сельской периферии Алтайского края» по государственному контракту № 39-12к от 3 августа 2012 г. на выполнение научно-исследовательской работы для краевых государственных нужд, сформировано теоретическое представление о пространственной структуре региональной сельской периферии как территориальной подсистемы региона, основными элементами которой выступают ближняя, средняя и дальняя периферия. Разработана авторская методика изучения пространственной структуры региональной сельской периферии; произведена оценка неравномерности пространственного развития сельской периферии региона, включающая в себя как анализ сложившихся к настоящему времени различий в социально-экономическом развитии центропериферийных типов районов, так и характеристику их динамики в постреформенный период. Научно обоснованы общие подходы к регулированию пространственного развития сельской периферии и выработаны соответствующие рекомендации.

Получено благодарственное письмо, в котором отмечена значимость деятельности Алтайской лаборатории для развития Алтайского края начальника Управления Алтайского края по труду и занятости населения И.А. Бушмина.

(д.э.н. Троцковский А.Я. и др.)

4. В порядке подготовки материалов для конференции руководителей муниципальных образований «Современная ситуация в местном самоуправлении России и задачи АСДГ» (г. Томск, 18 мая 2012 г.) в апреле–мае 2011 г., социологической лабораторией Ассоциации сибирских и дальневосточных городов совместно с Ассоциациями городов Поволжья, «Города Урала» и Союзом городов Центра и Северо-Запада России проведена очередная волна опроса руководителей муниципальных образований. Опрошены руководители 78 муниципальных образований России (как крупных, так и малых) из 39 субъектов Федерации, в том числе 32 центров субъектов Федерации. Были получены ответы от руководителей, представляющих 428 муниципальных образований Сибири и Дальнего Востока, 14 – Урала, 9 – Поволжья и 13 – Центра и Северо-Запада. По результатам исследования сотрудниками сектора подготовлена аналитическая записка, представленная ХХІХ Общему собранию Ассоциации сибирских и дальневосточных городов – конференции руководителей муниципальных образований, а также другим межрегиональным ассоциациям муниципальных образований.

(к.э.н. Горяченко Е.Е.)

Большая работа в течение года проведена сотрудниками Института по консультационной деятельности, по подготовке аналитических материалов для государственных и региональных органов управления, по экспертированию законодательных документов и научных проектов – для федеральных и региональных органов управления.

Среди них:

◆ Экспертное заключение на Стратегию действий на рынке труда Алтайского края до 2020 г. Заключение передано в Управление Алтайского края по труду и занятости населения.

◆ Разработка проекта «ТЭО развития Восточной Якутии» по государственному контракту № 1163 от 28.06.2011.

◆ Рекомендации по формированию и координации деятельности территориально-отраслевых комплексов на территории Томской области (на примере энергетического комплекса), предложений по мерам государственного воздействия для сбалансированного управления энергетическим комплексом в регионе.

◆ Рекомендации для Экспертно-консультационного совета по малому и среднему предпринимательству при полномочном представителе Президента Российской Федерации в Сибирском федеральном округе по мерам поддержки инновационных компаний на региональном уровне.

◆ Разработка критериев оценки результативности мер государственной поддержки, направленной на развитие инфраструктуры инновационной деятельности (число компаний, которые в течение года использовали объекты и услуги инфраструктурной сети; число компаний, созданных на основе технологий, разработанных на оборудовании коллективного доступа; число компаний, которые в настоящее время используют ресурсы инфраструктуры; опросная оценка уровня удовлетворенности компаний услугами инфраструктуры).

◆ Экспертиза двух научно-технических и инновационных проектов, поданных на конкурс на получение субсидии в рамках ведомственной целевой программы «Развитие инновационной системы и кадрового потенциала Новосибирской области на 2011–2013 годы».

◆ Разработка Схемы территориального планирования Убинского муниципального района.

◆ Продолжены работы по внедрению методических положений экономического стимулирования повышения эффективности труда сотрудников, работы подразделений и в целом ООО «Санаторий «Алтайский Замок»» (г. Белокуриха).

◆ Разработка стратегии развития производства продукции на принципах маркетинга в ОАО Алтайский приборостроительный завод «Ротор».

◆ Продолжены совместные работы в ОАО «НПО «ЭЛСИБ»» по совершенствованию постановки задачи организации оперативного управления серийным производством сложных изделий с длительным циклом технологического процесса.

II. НАУЧНО-ОРГАНИЗАЦИОННАЯ ДЕЯТЕЛЬНОСТЬ

МЕЖДУНАРОДНЫЕ НАУЧНЫЕ СВЯЗИ

В 2012 г. в заграничные командировки выезжало 23 сотрудника института, которые посетили 15 стран. Среди них: Армения, Болгария, Бразилия, Германия, Италия, Канада, КНР, Молдова, Польша, Словакия, США, Узбекистан, Украина, Швейцария, Швеция.

Всего 29 выездов, из них: для научной работы – 6, на конференции и семинары – 23.

В длительные командировки в отчётном году не выезжало ни одного сотрудника института.

В 2012 г. Институт принимал 12 иностранных специалистов: из Болгарии – 1, из Словакии – 5, из КНР – 1, из Польши – 5.

Членство-участие сотрудников в работе международных организаций

- Арсентьева Н.М. – Европейская социологическая ассоциация – European Sociological Association (ESA).
- Артёмов В.А. – Международная ассоциация исследований использования времени – International Association of Time Use Research (IATUR).
- Богомолова Т.Ю. – Международный форум экономистов (Нидерланды), Международная социологическая ассоциация – International Sociological Association (ISA).
- Гвоздева Е.С. – Европейская социологическая ассоциация – European Sociological Association (ESA), Международная ассоциация политических исследований (IPSA).
- Гвоздева Г.П. – Международная социологическая ассоциация – International Sociological Association (ISA).
- Гильмундинов В.М. – Международная ассоциация исследований «затраты–выпуск» (ассоциация межотраслевых проблем) – International Input-Output Association (ИОА).

- Глушенко К.П. – Международное Эконометрическое общество – Econometric Society.
- Казанцева Л.К. – Международное общество экологической экономики – International Society for Ecological Economics (ISEE).
- Калугина З.И. – Европейская социологическая ассоциация – European Sociological Association (ESA), Международный Консорциум по политике в отношении коренных народов (Канада).
- Мельникова Л.В. – Международная ассоциация исследований «затраты–выпуск» (ассоциация межотраслевых проблем) – International Input-Output Association (ИОА).
- Новосёлов А.С. – чл.-корр. Международной академии наук высшей школы, член Европейской комиссии государственного управления Международного института управления.
- Пимонов А.Г. – директор «Международного образовательного центра КузГТУ – Arena – Multimedia.
- Рыженков А.В. – Международное общество системной динамики – System Dynamics Society, созданного на базе Массачусетского технологического института (MIT) США; также член его российской секции – the Russian Chapter of System Dynamics Society.
- Сергиенко А.М. – Международная социологическая ассоциация – International Sociological Association (ISA).
- Тагаева Т.О. – Международная ассоциация исследований «затраты–выпуск» (ассоциация межотраслевых проблем) – International Input-Output Association (ИОА), Международное общество экологической экономики – International Society for Ecological Economics (ISEE).
- Фадеева О.П. – Европейская социологическая ассоциация – European Sociological Association (ESA).
- Харченко И.И. – Международная социологическая ассоциация – International Sociological Association (ISA), Европейская социологическая ассоциация – European Sociological Association (ESA), член РОС – Российского общества социологов.
- Юсупова А.Т. – Международная ассоциация исследователей политической экономии.

Сотрудничество с зарубежными научными центрами, международные проекты

Сотрудничество:

1. С сентября 1990 г. действует Соглашение о намерениях между ИЭОПП СО РАН и факультетом экономики Хоккайдского университета г. Саппоро (Япония), в рамках которого могут осуществляться совместные научные исследования; обмен учёными и специалистами с целью повышения эффективности научных исследований; обмен информацией в форме научных публикаций.

2. 28.04.2011 г. подписано Соглашение об академическом обмене между ИЭОПП СО РАН и Государственным научным учреждением Институтом экономики Национальной академии наук Беларуси (Республика Беларусь). Соглашение действует в течение пяти лет и может быть автоматически продлено.

3. 29.04.2011 г. подписано Соглашение об академическом обмене между ИЭОПП СО РАН и Центром системного анализа и стратегических исследований Национальной академии наук Беларуси (Республика Беларусь). Соглашение действует в течение пяти лет и может быть автоматически продлено.

4. 18.11.2011 г. подписано Соглашение о научном сотрудничестве между ИЭОПП СО РАН и Центром региональных исследований Венгерской академии наук. Соглашение вступило в силу с момента подписания и будет ежегодно продлеваться до тех пор, пока одна из сторон за 6 месяцев до окончания очередного срока его действия не заявит о своем желании выйти или изменить условия Соглашения.

5. С 2011 г. действует договор о совместной международной научно-образовательной деятельности Харьковского национального экономического университета (Украина), ИЭОПП СО РАН и НГУ

Международные проекты:

I. Канадско-российская программа «Управление развитием северных территорий в Сибирском федеральном округе Российской Федерации».

Участники с российской стороны (организация, руководитель проекта):

- Аппарат полномочного представителя Президента Российской Федерации в Сибирском федеральном округе.
- ИЭОПП СО РАН, руководитель (координатор) – заместитель директора института, д.э.н. Селиверстов В.Е.
- При участии администраций пилотных регионов России.

Участники с зарубежной стороны (организация, руководитель проекта):

- Министерство по делам индейцев и развитию Севера Канады (DIAND), Оттава, Онтарио K1A 0H4.

Координатор – представитель Директората арктических связей Сайтембиле Сесилия Силундика.

- При участии правительств северных территорий Канады.

Данная программа реализуется в соответствии с Меморандумом о сотрудничестве, подписанном в декабре 2001 г. Основной целью Программы является совершенствование управления северными территориями в Сибирском федеральном округе с использованием канадского опыта федерализма и поддержки северных регионов для содействия устойчивому развитию Российского Севера и росту материального благополучия коренного населения в этом регионе путём поощрения эффективных, взаимовыгодных и прозрачных партнёрских отношений между компаниями, действующими в северных регионах, субнациональными правительствами и местными общинами.

Для контроля и координации проектов и мероприятий Программы при полномочном представителе Президента Российской Федерации в Сибирском федеральном округе создан Координационный Совет. Зам. директора ИЭОПП СО РАН Селиверстов В.Е. является заместителем Председателя Координационного Совета

программы и её научным координатором. ИЭОПП СО РАН осуществляет научное сопровождение программы.

Сроки выполнения: 2001–2012 гг.

Проведённые в 2012 г. мероприятия по теме:

В марте 2012 г. в Торонто был проведён Круглый стол по северным торгово-экономическим связям и развитию экотуризма, в котором приняли участие научный координатор программы, д.э.н. Селиверстов В.Е. и в.н.с., к.э.н. Севастьянова А.Е.

Начата работа по проекту «Разработка индикаторов для комплексной оценки эффектов локализации деятельности нефтегазовых компаний в северных регионах России и Канады».

II. Китайско-российский проект «Региональное сотрудничество и развитие между Китаем и Россией».

Участники с российской стороны (организация, руководитель проекта):

- ИЭОПП СО РАН, руководитель проекта с российской стороны – зам. директора, д.э.н. Селиверстов В.Е.

Участники с зарубежной стороны (организация, руководитель проекта):

- Академия общественных наук провинции Хэйлунцзян, (КНР), г. Харбин, ул. Дружбы № 531. Руководитель (координатор) – президент ХАОН Цюй Вэй (Qu Wei).

Сроки выполнения: 2001–2012 гг.

Проведённые в 2012 г. мероприятия по теме:

1. Заместитель директора ИЭОПП СО РАН, д.э.н. Селиверстов В.Е. принял участие в работе V Международного форума «Региональное развитие и сотрудничество в Северо-Восточной Азии» (г. Харбин, май 2012 г.), где выступил с пленарным докладом. В г. Харбине было проведено рабочее совещание с руководством Хэйлунцзянской Академии общественных наук, на котором обсуждались итоги и перспективы двустороннего сотрудничества

ИЭОПП СО РАН и ХАОН. Принято решение, что важным направлением сотрудничества должны быть исследования по перспективам развития старопромышленной базы Северо-Востока Китая и взаимодействию Сибири и Дальнего Востока РФ с приграничными территориями КНР.

2. В рамках программы осуществлялся обмен учеными. В частности, представительница ХАОН приняла участие в работе VIII научно-практической осенней конференции «Актуальные вопросы экономики и социологии».

3. Научные труды сотрудников ИЭОПП СО РАН публиковались в изданиях ХАОН, труды китайских ученых – в журнале «Регион: экономика и социология».

III. Международный Проект FOLPSEC № 295050.

ИЭОПП СО РАН является одним из участников исследований в рамках Международного Проекта Седьмой Рамочной Программы ЕС FP7-PEOPLE-2011 IRSES «Functioning of the Local Production Systems in the Conditions of Economic Crisis (Comparative Analysis and Benchmarking for the EU and Beyond)» – FOLPSEC, No. 295050 – Функционирование локальных производственных систем в условиях экономического кризиса (сравнительный анализ и бенчмаркинг для ЕС и за его пределами). Проект FOLPSEC выполняется в рамках Седьмой Рамочной Программы Европейского Союза.

Сроки действия проекта: 01.04.2012–30.03.2015.

Координатор проекта – с.н.с., к.э.н. Бурматова О.П.

Основные результаты реализации проекта в 2012 г.:

1. В мае 2012 г. в Софии (Болгария) состоялось первое заседание консорциума в рамках Проекта FP7-295050 FOLPSEC (Scientific Meeting No. 1 – SM 1). Заседание консорциума проводилось Софийским Университетом национальной и мировой экономики, которое охватывало как научные, так и организационные вопросы. Научная часть включала обсуждение целей исследования, масштабов работ, ожидаемых результатов, а также распределение деятельности на рабочие пакеты, определение их содержания

ния и обязанностей всех стран-участниц Проекта. Организационная часть охватывала проблемы общего управления реализацией Проекта, вопросы бюджета и связанные с ним финансовые аспекты. В работе SM 1 от ИЭОПП СО РАН приняла участие О.П. Бурматова, которая выступила с докладом «Possible contribution of the IEIE SB RAS in the international project FOLPSEC (Перспективы участия ИЭОПП СО РАН в проекте FOLPSEC)», а также принимала участие в дискуссиях.

2. В рамках программы обмена по Проекту FOLPSEC проведена совместная тренинговая деятельность и состоялись следующие научные визиты:

- Бурматова О.П. – Университет национальной и мировой экономики (UNWE), г. София, Болгария, май 2012 г.
- Бурматова О.П. – Лодзинский Университет (UL), г. Лодзь, Польша, июль-август.
- Сумская Т.В. – Лодзинский Университет (UL), г. Лодзь, Польша, август.
- Семькина И.О. – Университет национальной и мировой экономики (UNWE), г. София, Болгария, август.
- Бурматова О.П. – Лодзинский Университет (UL), г. Лодзь, Польша, октябрь-ноябрь.

Отчёты о визитах подготовлены и представлены национальным координаторам проекта в принимающих странах и переданы Главному координатору в UNWE в Софию.

3. В рамках программы обмена по Проекту FOLPSEC ИЭОПП СО РАН в 2012 г. принимал следующих партнёров – участников Проекта из Болгарии и Словакии:

- Тонкова Станка – проф., Главный координатор Проекта FOLPSEC, Директор Центра научных и образовательных программ Университета национальной и мировой экономики (UNWE), г. София, Болгария.
- Колоста Станислав – координатор Проекта FOLPSEC в Словакии, старший научный сотрудник Университета Матей Бел (UMB), г. Банска Быстрица, Словакия.
- Чапкова Соня – старший научный сотрудник Университета Матей Бел (UMB), г. Банска Быстрица, Словакия.

- Флашка Филип – старший научный сотрудник Университета Матей Бел (UMB), г. Банска Быстрица, Словакия.
- Борзекова Камила – научный сотрудник Университета Матей Бел (UMB), г. Банска Быстрица, Словакия.
- Петрикова Катарина – научный сотрудник Университета Матей Бел (UMB), г. Банска Быстрица, Словакия.

4. В соответствии с графиком проведения основных мероприятий Проекта FOLPSEC в 2012 г. 12–13 сентября 2012 г. в Новосибирске ИЭОПП СО РАН проведено 2-е Международное Научное совещание (Scientific Meeting No. 2 – SM 2). Место проведения и организатор – ИЭОПП СО РАН. (Более подробную информацию см. в разделе «Международные научные мероприятия. Организация международных конференций и семинаров».)

IV. В 2012 г. были проведены переговоры с руководством Государственного учреждения «Институт экономики и прогнозирования НАН Украины» о возобновлении научных контактов и подготовлен проект договора о научном сотрудничестве. На конкурс проектов СО РАН и НАН Украины представлен совместный проект «Модернизация регионального и муниципального управления в России и Украине» (руководители – акад. Гец В.П. и д.э.н. Селиверстов В.Е.).

Международные научные мероприятия

А. Организация международных конференций и семинаров

1. С 10 по 20 апреля 2012 г. в Новосибирске проходила VIII международная выставка и научный конгресс «ГЕО-СИБИРЬ-2012», организаторами которых выступили Сибирская государственная геодезическая академия и Новосибирск Экспо-центр. В рамках этих мероприятий ИЭОПП СО РАН участвовал в международной конференции «Экономическое развитие Сибири и Дальнего Востока. Экономика природопользования, землеустройство, лесоустройство, управление недвижимостью» и выступил соорганизатором секции I «Экономика природопользования. Проблемы экономического развития Сибири и Дальнего Востока». Заседание секции, организованное ИЭОПП СО РАН, состоялось 17 апреля в конференц-зале института с 10.00 до 18.00 час. Председатель – чл.-корр. РАН Суслов В.И.

2. 4 сентября 2012 г. в ИЭОПП СО РАН проведён Круглый стол «Уроки постсоциалистических реформ» с участием известного польского экономиста и политика проф. Лешека Бальцеровича.

3. 12–13 сентября 2012 г. в соответствии с графиком проведения основных мероприятий Проекта FOLPSEC в 2012 г. в Новосибирске ИЭОПП СО РАН проведено 2-е Международное Научное совещание (Scientific Meeting No. 2 – SM 2). Место проведения и организатор – ИЭОПП СО РАН.

Сопредседатели SM 2 – Главный координатор Проекта FOLPSEC проф. Станка Тонкова (Директор Центра научных и образовательных программ Университета национальной и мировой экономики, г. София, Болгария) и координатор Проекта FOLPSEC в ИЭОПП СО РАН Бурматова О.П. Ответственный за организацию Научного совещания – Бурматова О.П., секретари – Сумская Т.В., Семькина И.О.

В работе совещания приняли участие иностранные партнёры по Проекту FOLPSEC из Болгарии (Университет национальной и мировой экономики (UNWE), г. София) и Словакии (Университет Матей Бел (UMB), г. Банска Быстрица). Кроме того, участниками совещания являлись представители Экономического факультета НГУ.

На совещании были подведены итоги работы за полгода (Проект реализуется с апреля 2012 г.) и определены основные направления исследований на 2013 г. В соответствии с целями и задачами Проекта в 2013 г. должна быть подготовлена Монография 1 «Local production systems in the context of regional development (theoretical models and implementation approaches)». Результатами совещания явилась разработка общей концепция данной Монографии, предложена её структура в разрезе отдельных глав и параграфов, обсуждено их возможное содержание. Кроме того, определена последовательность работ и намечены сроки подготовки отдельных глав. Намечена также концепция Монографии 2.

4. В рамках Международного молодёжного инновационного форума Интерра-2012 ИЭОПП СО РАН выступил одним из организаторов двух Круглых столов:

1) «Российская академия наук – новой экономике и высокотехнологичным укладам России и Сибири» (15 сентября, Выставочный центр СО РАН).

2) «Новой экономике – новые материалы» (15 сентября, ИГМ им. В.С. Соболева СО РАН).

5. С 19 по 21 ноября 2012 г. в ИЭОПП СО РАН проведена VIII осенняя конференция молодых учёных, с международным участием – «Актуальные вопросы экономики и социологии».

Работа конференции проходила в рамках шести секций: «Социальные тренды современной России», «Экономика и управление предприятиями. Финансы, денежное обращение, инвестиции», «Региональная экономика и территориальное развитие», «Стратегическое развитие отраслей и комплексов национальной и региональной экономики», «Инновации, инновационная среда и инновационные системы», «Математические методы и модели в экономике», на которых выступило около 50 участников, в том числе представительница Хэйлунцзянской академии общественных наук (КНР) Дяо Сюоуа.

Б. Участие в международных конференциях и выставках

В 2012 г. сотрудники института приняли участие в работе около 100 международных конференций, семинаров и других научных мероприятий за рубежом и на территории России.

Среди них:

За рубежом

• Международная научно-практическая конференция «Научные исследования и их практическое применение. Современное состояние и пути развития – 2012» (г. Одесса, 2012 г.) – «Main features of the information as a good and its function of utility» (Иванов Е.)

- RussCasp Strategic Forum «Outlook for Reform in the Russian Gas Sector», (г. Осло, Пульхёгда, 2 марта 2012 г.) – «Developments in the resource base: A challenge for the industry structure?» (Крюков В.А.)

- Ежегодная конференция Немецкого Общества по изучению Восточной Европы (DGO) «Россия. Власть и общественность» (Германия, 22–23 марта 2012 г.) – «Сибиряк: составляющие образа/особенности идентичности» на секции «Россия: плюрализация на региональном уровне?». (Ечевская О.Г.)

- Научно-практическая конференция «Дни науки – 2012». Секция «Современные информационные технологии». Заочно (г. Прага, 27 марта – 5 апреля 2012 г.) – «Исследование «грантового» пространства России при помощи современных информационных технологий» (Федоров А.); «Особенности формирования региональных бюджетов в условиях экономического кризиса» (Сумская Т.В.)

- IV Международная научно-практическая конференция «Современные проблемы моделирования социально-экономических систем» (Украина, г. Харьков, 9–10 апреля 2012 г.) – «Моделирование и анализ социально-экономического развития пространственных (многорегиональных) систем» (Суслов В.И.)

- Второй Германо-Российский форум молодых исследователей Национальной Академии исследований Леопольдина в составе делегации от Совета молодых учёных РАН. The German National Academy of Sciences Leopoldina (Германия, г. Берлин, Халле, 17–19 апреля 2012 г.) – «Возможности интеграционного взаимодействия молодых исследователей России и Германии» (Сердюкова Ю.С.)

- Первый Чешско-Российский форум молодых исследователей (Чехия, Пльзень, 19–22 апреля 2012 г.) – «Web-based Decision Support System for managing and planning governmental Conservation Reserve Funds» (Сердюкова Ю.С.)

- Международная конференция «Welfare of nations in the conditions of global instability» (Украина, г. Одесса, 27–28 апреля 2012 г.) – «Региональная политика и благосостояние населения российских регионов (на примере Сибири)» (Ечевская О.Г.)

- 1-е Международное Научное совещание (Scientific Meeting No. 1) консорциума в рамках Проекта Седьмой Рамочной Программы Европейского Союза FP7-PEOPLE-2011 IRSES 295050 FOLPSEC – «Functioning of the Local Production Systems in the Conditions of Economic Crisis (Comparative Analysis and Benchmarking for the EU and Beyond)» / Функционирование локальных производственных систем в условиях экономического кризиса (сравнительный анализ и бенчмаркинг для ЕС и за его пределами) (FOLPSEC) (Болгария, г. София, 3 мая 2012 г.) – «Possible contribution of the IEIE SB RAS in the international project FOLPSEC (Перспективы участия ИЭОПП СО РАН в проекте FOLPSEC)» (Бурматова О.П.)

- VII Международная научно-практическая конференция «Дни науки – 2012» (Чехия, г. Прага, 7–15 мая 2012 г.) – «Экологическая подпрограмма стратегии развития региона» (Бурматова О.П.)

- VIII Международная научно-практическая конференция «Европейская наука XXI века – 2012» «Перспективные разработки науки и техники» (Польша, Пшемысль, 7–15 мая 2012 г.) – «Пути экологизации производства в условиях модернизации экономики» (Бурматова О.П.); «Финансовый механизм рационального природопользования» (Сумская Т.В.)

- Третий Всемирный Нобелевский экономический конгресс (Украина, г. Днепропетровск, 16–19 мая 2012 г.) – «Структурный кризис, промышленный цикл и политика стабилизации» (Рыженков А.В.)

- 12-я международная научная конференция ISEE «Ecological Economics and Rio+20: Contributions and Challenges for a Green Economy» (Бразилия, г. Рио-де-Жанейро, 16–19 июня 2012 г.) – «Влияние экологических конкурентных ограничений в Российской экономике» (Тагаева Т.О., Казанцева Л.К., Гильмундинов В.М.)

- Международная научно-практическая интернет-конференция «Перспективные инновации в науке, образовании, производстве и транспорте – 2012» (г. Одесса, 19–30 июня 2012 г.) – «Альтернативные стохастические графы в проектном менеджменте» (Астанина Л.А.)

- Международная научная конференция «The 20th International Input-Output Conference» (Словакия, г. Братислава, 24–29 июня 2012 г.) – «Changes in the Russian Economy Structure and Productivity: a Role of Inter-branch Competition» (Гильмундинов В.М.); «Estimating imperfect competition impact on producer prices in Russia in 2000–2010» (Денисов А.О., Гильмундинов В.М.); «Forecast for the Development of the Russian Economy for 2012–2014 Using the Dynamic Input–Output Model» (Баранов А.О., Гильмундинов В.М., Павлов В.Н., Тагаева Т.О.)

- VIII Международная школа-семинар «Многомерный статистический анализ и эконометрика» (Республика Армения, пос. Цахкадзор, 26 июня – 06 июля 2012 г.) – «Инфраструктура: влияние на экономический рост и пространственные экстерналии» (Коломак Е.А.)

- Восьмая Международная Азиатская школа-семинар «Проблемы оптимизации сложных систем» (Республика Казахстан, Боровое, 2–12 июля 2012 г.) – «Использование сетевых моделей для учета инновационных рисков компаний в стратегических мегапроектах» (Пляскина Н.И.)

- Международный Семинар в рамках совместной тренинговой деятельности по Проекту Седьмой Рамочной Программы Европейского Союза FP7-PEOPLE-2011 IRSES 295050 FOLPSEC, Лодзинский Университет. – Joint training activity (JTA) 3 at the University of Lodz (Польша, Лодзь, 10 июля 2012 г.) – «Local Production Systems as the Subject for Researching in the Project FOLPSEC (Локальные производственные системы как предмет исследования в рамках Проекта FOLPSEC)» (Бурматова О.П.); (Польша, Лодзь, 28 августа 2012 г.) – «Main Directions of Research in Connection of Goals and Objectives of the Project FOLPSEC (Основные направления исследований в соответствии с целями и задачами Проекта FOLPSEC)» (Бурматова О.П., Сумская Т.В.); (Польша, Лодзь, 23 октября 2012 г.) «Territorial and National Features of the developing and carrying out of the Project FOLPSEC (Территориальные и национальные особенности разработки и реализации проекта FOLPSEC)» (Бурматова О.П.); (Польша, Лодзь, 20 ноября 2012 г.) – «Local production systems in the context of regional development: elaboration of the general concept (Локаль-

ные производственные системы в контексте регионального развития: разработка общей концепции)» (*Бурматова О.П.*)

- 30-я Международная конференция Общества системной динамики (Швейцария, С.-Галлен, 22–26 июля 2012 г.) – «Размышления о политике доходов как средстве повышения занятости и стабильности накопления капитала» (*Рыженков А.В.*)

- Международная конференция, посвященная памяти Роули Салливана, организованная Американско-Сибирским образовательным фондом (АСОФ) – «Статистические модели в бизнесе и финансах» (США, Сейнт Пол, 5–11 августа 2012 г.) (*Ибрагимов Н.М.*)

- 52 Конгресс Европейской Ассоциации по Региональным Наукам (Словакия, Братислава, 21–26 августа 2012 г.) – «Урбанизация и экономическое развитие в России» (*Коломак Е.А.*)

- Международная научная конференция The Twentieth Inforum World Conference (Италия, Флоренция, 2–8 сентября 2012 г.) – «Influence of Monetary and External Trade Shocks on Russian Economy» (*Гильмундинов В.М.*); «Forecast of Russian Economy Development in 2012–2014 Using the Dynamic Input–Output Model» (*Баранов А.О., Гильмундинов В.М., Павлов В.Н., Тагаева Т.О.*)

- XVII международная научно-практическая конференция «Проблемы и перспективы инновационного развития экономики» (Украина, г. Алушта, 10–15 сентября 2012 г.) – «Активность трудоспособного населения в получении дополнительного образования и ее значение для повестки инновационного развития общества и экономики» (*Харченко И.И.*); «Инновационные аспекты сельского развития» (*Фадеева О.П.*); «Роль дополнительного профессионального образования в подготовке кадров инновационных предприятий» (*Арсентьева Н.М.*); «Социальные риски модернизации экономики России» (*Калугина З.И.*); «Локальный контент крупной корпорации как фактор инновационного развития территории» (*Нефёдкин В.И.*)

- VI Международная школа-симпозиум «Анализ, Моделирование, Управление, Развитие экономических систем (АМУР-2012)» (Украина, г. Севастополь, 17–23 сентября 2012 г.) – «Методический подход к разработке технологии использования сете-

вых моделей в стратегическом планировании и управлении мега-проектами» (Пляскина Н.И., Харитонова В.Н.); «Состояние и генезис моделей экономического пространства» (Суслов В.И.)

- III Всеукраинская научно-практическая конференция «Рефлексивные процессы и управление в экономике» (Украина, г. Севастополь, 26–29 сентября 2012 г.) – «Состояние и генезис моделей экономического пространства» (Суслов В.И.)

- Международная конференция Riga Technical University 53rd International Scientific Conference dedicated to the 150th anniversary and The 1st Congress of World Engineers and Riga Polytechnical Institute / RTU Alumni «Scientific Conference on Economics and Entrepreneurship» (SCEE'2012) (Латвия, г. Рига, 10–12 октября 2012 г.) – «Modeling health risk factors in Russia using input–output and econometric approaches» (Тагаева Т.О., Казанцева Л.К., Гильмундинов В.М.)

- Стажировка по программе «Организация и реализация магистерских программ по международному бизнесу» (Organization and Implementayion of International Business Master Programmes) (г. Лондон, Гринвич, 20–27 октября 2012 г.) (Ибрагимов Н.М.)

- Workshop on Design and Methods of Social research organized by the Open Society Foundations' Higher Education Support Program (OSI HESP): «Choice of method for your research. Quantitative methods for Social Sciences», «Identities and Inequalities: Ideas, Theories, Approaches» (Yangon, 25–28 November 2012) (Echevskaya O.)

- 8th International Conference Linnaeus ECO-Tech-2012 (Sweden, Kalmar, 26–28 November 2012) (Yulia Serdiukova)

- IV Форум экономистов Узбекистана «Стратегия дальнейшего повышения конкурентоспособности национальной экономики» (Узбекистан, г. Ташкент, 14 декабря 2012 г.) – «Методологические вопросы анализа и диагностики инновационного развития (на примере регионов Сибири)» (Унтюра Г.А.); «Стратегическое планирование и управление многорегиональными ресурсными мегапроектами с использованием сетевых моделей» (соавтор Харитонова В.Н.) (Пляскина Н.И.)

На территории России

- Зимняя школа-семинар в рамках HESP ReSET Project «Spatial Economics: How Geography Matters for Economics» (г. Москва, 16–22 января 2012 г.) – «Polycentric Urban Structure: Fujita-Ogawa Model» (*Коледа А.В.*)

- Международная конференция «Россия и мир: 2012–2020», Круглый стол: «Транспортная система – инструмент преодоления пространственной разобщенности страны» (г. Москва, 18–21 января 2012 г.) – «Вычислимые модели транспортного пространства» (*Малов В.Ю.*)

- X Международная научно-практическая конференция «Торговля в XXI веке» (г. Кемерово, 31 января – 3 февраля 2012 г.) Круглый стол «Инновационные аспекты формирования и функционирования современных интеграционных объединений в торговле» (*руководитель Исупова О.А.*); Круглый стол «Инновационные аспекты международного бизнеса» (*руководитель Балашова М.В.*); «Удовлетворённость гостей в отелях» (*Балашова М.В.*)

- Международная научная конференция «Математика, экономика, менеджмент: 100 лет со дня рождения Л.В. Канторовича» (г. Санкт-Петербург, 7–9 февраля 2012 г.) – «Линейно-программные модели в анализе равновесий пространственной экономики» (*Суслов В.И.*)

- VI международная научно-практическая конференция «Сотрудничество Сибири с франкоязычными странами в сфере высшего образования: проблемы и решения» (28 февраля 2012 г.) – «Расширение горизонтов сотрудничества между Россией и Францией в области академической мобильности и деловой активности» (*Федоров А.*)

- Международная научно-методическая конференция «Высшее образование: традиции и инновации» (г. Кемерово, 22 марта 2012 г.) секция «Формирование условий для поэтапного перехода к уровневому образованию» (*руководитель Исупова О.А.*)

- Международная (заочная) научно-практическая конференция «Проблемы модернизации и посткризисное развитие современного общества (экономика, социология, философия,

право)» (г. Саратов, 23 марта 2012 г.) – «Проблемы внедрения инноваций в управление охраной окружающей среды» (*Бурматова О.П.*)

- Международная научно-практическая конференция «Проблемы результативности субфедеральной бюджетной политики» (г. Саратов, 23 марта 2012 г.) – «Проблемы результативности субфедеральной бюджетной политики» (*Сумская Т.В.*)

- 19-й ежегодный международный симпозиум «Пути России. Новые языки социального описания» (г. Москва, 23–24 марта 2012 г.) – «"Сельский фриланс" как отражение глобализации в локальных масштабах» (*Фадеева О.П.*)

- Международная научно-практическая конференция «Проблемы формирования постиндустриального общества в аспекте социально-экономической революции» (г. Саратов, 27 марта 2012 г.) – «Барьеры внешнеэкономической деятельности обрабатывающих производств лесной промышленности» (*Лугачёва Л.И.*); «Динамика уровня корпоративного контроля в российских сделках слияний и поглощений» (*Мусатова М.М.*)

- VI Международная конференция «Журналистика – категория нравственная» (г. Новосибирск, 27–30 марта 2012 г.) (*Федоров А.*)

- Международная научно-практическая конференция «Модернизация экономики, права и управления в современной России: проблемы теории и практики» (Тюмень–Тобольск, 29–30 марта 2012 г.) – «Модернизация нефтегазового сектора экономики России. О соотношении местных условий и глобальных процессов и тенденций» и «Институциональное проектирование – роль и место при обосновании правовых норм» (*Крюков В.А.*)

- Международная научно-практическая конференция «Управление человеческими ресурсами: концепция модернизации» в рамках IX Омского кадрового форума (г. Омск, 29–30 марта 2012 г.) – «Экономические и демографические последствия физической инертности занятого населения России» (*Миллер М.А.*)

- 12-я Международная научно-практическая конференция «Экономика, социология и право в современном мире: проблемы и поиск решений» (г. Пятигорск, 30–31 марта 2012 г.) – «Особенности системы финансирования природоохранной сферы» (*Бур-*

матова О.П.); «Методические основы анализа субфедеральных бюджетов» (*Сумская Т.В.*)

- XIII Апрельская Международная научная конференция по проблемам развития экономики и общества «Модернизация экономики и общества» (г. Москва, 3–5 апреля 2012 г.) – «Влияние ассоциаций бизнеса на поведение инновационных компаний» (*Юсупова А.Т.*); «Взаимодействие государственных и частных институтов в сфере коммерциализации нанотехнологий» (*Кравченко Н.А.*); «Российское малое предпринимательство: модернизация государственного управления» (*Басарева В.Г.*); «Нефтяные фонды – инструмент стерилизации или инструмент модернизации?» (*Крюков В.А.*); «Особенности регионального рынка услуг дополнительного профессионального образования и потенциал его развития (на примере Новосибирской области)» (*Харченко И.И.*); «Кадровые ресурсы для инновационных компаний: ценности и ориентиры» (*Валиева О.В.*); «Урбанизация и экономическое развитие» (*Коломак Е.А.*)

- Международная научно-практическая конференция «Устойчивое развитие региона: прошлое, настоящее, будущее» (г. Омск, 4 апреля 2012 г.) – «Преодоление нравственного кризиса и социальное партнерство» (*Лизунов В.В.*)

- Международный симпозиум «Эндогенные рыночные структуры и пространственная экономика» (г. Москва, 6–7 апреля 2012 г.) – «Динамика процессов урбанизации в России» (*Коломак Е.А.*)

- VIII Международный научный конгресс Интерэкспо ГЕО-Сибирь-2012 (г. Новосибирск, 10–20 апреля 2012 г.) – «Экологические аспекты формирования инновационной экономики» (*Бурматова О.П.*); «Инновации в нефтяной промышленности: институциональные аспекты» (*Токарев А.Н.*); «Состояние окружающей среды и здоровья населения в российских регионах» (*Казанцева Л.К., Тагаева Т.О.*); «Стратегия инновационного развития Российской Федерации на период до 2020 года – оценка адекватности требованиям времени» (*Алексеев А.В.*); «О структуре российского финансового рынка» (*Дементьев Н.П.*); «Глобальные процессы в мировой системе энергообеспечения» (*Коржубаев А.Г.*); «Нефтегазовый комплекс – важнейший элемент

российской экономики в настоящем и будущем» (Мочалов Р.А.); «Государственные инструменты стимулирования инвестиций: налоговые льготы» (Савельева А.В.); «Экономические и организационные вопросы освоения нефтегазового потенциала Восточной Сибири и Дальнего Востока» (Филимонова И.В.); «Особенности региональной структуры экспорта нефти и нефтепродуктов из России: тихоокеанское направление» (Эдер Л.В.); «О структуре российского финансового рынка» (Дементьев Н.П.); «Угольные проекты востока России: возможности реализации и региональный эффект» (Маркова В.М., Чурашев В.Н.); «Методология оценки воздействия отраслевых систем на окружающую среду» (Пляскина Н.И.)

- Международная научная конференция «Экономическое развитие Сибири и Дальнего Востока. Экономика природопользования, землеустройство, лесоустройство, управление недвижимостью» (г. Новосибирск, 10–20 апреля 2012 г.) – «Методические вопросы оценки эффективности разработки нефтяного лицензионного участка (на примере Сибирской платформы)» (Мкртчян Г.М.); «Синергия региональных инновационных систем» (Суслов В.И.)

- Международный молодежный научный форум «Ломоносов-2012» (г. Москва, 12–14 апреля 2012 г.) – «Инновационное развитие Сибири и факторы его определяющие» (Унтура Г.А.); «Особенности реализации молодежных исследовательских проектов» (Сердюкова Ю.С.)

- Conference «Sustainable Development in the Energy Sector», Political Economy of Energy in Europe and Russia, HSE, Dandy University (Scotland) (г. Пермь, 17–19 апреля 2012 г.) – «Устойчивость нефтегазового сектора – условия местные, тенденции глобальные» (Крюков В.А.)

- Четвертая международная научно-практическая конференция «Проблемы и перспективы развития экономики и менеджмента в России и за рубежом» (г. Рубцовск, 20–21 апреля 2012 г.) – «Методологические аспекты формирования стратегии модернизации регионального машиностроительного комплекса» (Лугачёва Л.И.); «Уроки кризиса: как остаться в компаниях-лидерах чёрной металлургии» (Мусатова М.М.); «Оценка эффек-

тивности реализации инновационного потенциала предприятия» (Титов В.В.); «Модели развития инновационно-ориентированных холдингов» (Соломенникова Е.А.)

- 13-я международная научно-практическая конференция «Финансовые проблемы и пути их решения: теория и практика» (г. Санкт-Петербург, 24–26 апреля 2012 г.) – «Инвестиционные процессы в лесопромышленном комплексе РФ» (Лузачёва Л.И.); «Активность государства на рынке слияний и поглощений: вынужденная мера или рыночная позиция» (Мусатова М.М.)

- Международная научно-практическая конференция «Современные проблемы географии, экологии и природопользования» (г. Волгоград, 25–26 апреля 2012 г.) – «Влияние видов экономической деятельности на загрязнение водных и воздушных ресурсов в России» (Казанцева Л.К., Тагаева Т.О.)

- V Международная научно-практическая Интернет-конференция «Управление современной организацией: опыт, проблемы и перспективы» (г. Барнаул, 26–27 апреля 2012 г.) – «Основные тенденции социально-экономического развития российской экономики: между стабильным ростом и устойчивым развитием» (Перекаренкова Ю.А.)

- XVII Международная научно-практическая конференция «Апрельские экономические чтения» (г. Омск, 26–27 апреля 2012 г.) – «Развитие малых форм предпринимательской деятельности в региональном агропроизводстве» (Алещенко В.В.)

- Третья международная научно-практическая конференция «Высокие технологии, фундаментальные и прикладные исследования в физиологии и медицине» (г. Санкт-Петербург, 26–28 апреля 2012 г.) – «Междисциплинарный характер современных платформ биотехнологии» (заочно) (Унтура Г.А.)

- Вторая международная научно-практическая конференция «Транспортно-промышленный потенциал стран Каспийского региона: состояние, проблемы перспективы интеграции – 2012» (г. Москва, 23–29 мая 2012 г.) – «Экономическая и технологическая интеграция как условие ускорения развития крупномасштабных систем: постановка задачи» (Есикова Т.Н.)

- Международная конференция «Complex Gaze at Complex World: challenges of comparison in social research» (г. Санкт-

Петербург, 25–27 мая 2012 г.) – «"Sibiryak": community, nationality or a state of mind? Exploring the narratives and variations of Siberian identity» (Ечевская О.Г.)

- Международная научно-практическая конференция XXI Адлерские чтения «Проблемы национальной безопасности России: уроки истории и вызовы современности» (г. Адлер, 25–29 мая 2012 г.) – «Социальное неравенство в контексте национальной безопасности» (Калугина З.И.); «Депопуляция в России – угроза национальной безопасности» (соавтор Чудаева О.В.) (Соболева С.В.)

- VIII Международная научно-практическая конференция «Регионы России: стратегии и механизмы модернизации, инновационного и технологического развития» (г. Москва, 31 мая 2012 г.) – «Стратегия инновационного развития Российской Федерации на период до 2020 года: новые возможности или старые ограничения?» (Алексеев А.В.)

- Российско-немецкий семинар по проекту «КУЛУНДА» (г. Барнаул, 6–8 июня 2012 г.) (Сергиенко А.М.)

- Летняя школа программы Фулбрайта «Управление и экономика устойчивого развития» (г. Москва, 13–18 июня 2012 г.) – «Минеральные ресурсы, инновации и устойчивое развитие» (Крюков В.А.)

- Международная межвузовская научно-практическая конференция «Формирование нового человека» (г. Санкт-Петербург, 21–22 июня 2012 г.) – «Роль детских спортивных школ в современной социализации детей: мнения тренеров и педагогов» (Михеева А.Р., Шалаева М.В.)

- X Международная конференция по мерзлотоведению «Ресурсы и риски регионов с вечной мерзлотой в меняющемся мире» (г. Салехард, 23–30 июня 2012 г.) – «Экономическая оценка перспектив освоения углеводородных ресурсов Российской Арктики в контексте направлений развития нефтегазового сектора страны» (Крюков В.А., Кулешов В.В., Маршак В.Д.)

- XIX международная научно-практическая конференция «Россия: политические и экономические сценарии поствыборной эпохи» (г. Барнаул, 30 июня – 1 июля 2012 г.) (Сергиенко А.М.)

- III Международная летняя школа НИУ ВШЭ «Несовершенные рынки, новая экономическая география и пространственная экономика» (г. Нижний Новгород, 16–28 июля 2012 г.) – «Социальный капитал и экономическое развитие в регионах России» (*Трубехина И.Е.*); «Политическая экономия субфедерального регулирования в России» (*Коломак Е.А.*)

- IV Международная молодёжная научная школа-конференция «Теория и численные методы решения обратных и некорректных задач» (г. Новосибирск, 5–15 августа 2012 г.) – «Декодирование нормы накопления методами системной динамики и математической статистики» (*Рыженков А.В.*)

- 8-я международная конференция «Энергетическая кооперация в Азии: риски и барьеры», (г. Иркутск, 21–23 августа 2012 г.) – «Современное состояние и перспективы сотрудничества России и стран АТР в нефтегазовой и угольной сферах» (*Эдер Л.В., Филимонова И.В.*)

- Международный семинар «Немецкая школа» (г. Новосибирск, 22–23 августа 2012 г.) – «Глобальные энергетические процессы» (соавтор Мишенин М.В.) (*Мочалов Р.А.*); «Перспективы развития ТЭК России и поставки энергоносителей на международные рынки» (*Филимонова И.В., Савельева А.В.*); «Прогноз потребления энергетических ресурсов в мире с детализацией по странам и регионам» (соавтор Проворная И.В.) (*Эдер Л.В.*)

- Международная научно-практическая конференция, посвященная памяти и 75-летию со дня рождения академика Россельхозакадемии И.В. Курцева «Современные проблемы, модели и перспективы развития АПК» (г. Новосибирск, 29–30 августа 2012 г.) – «Современные проблемы и перспективы развития АПК России» (*Щетинина И.В.*); «Актуальные проблемы сельского развития Новосибирской области (по следам социологической экспедиции)» (*Фадеева О.П.*); «Угрозы и риски сельского развития» (*Калугина З.И.*)

- Международный семинар Functioning of the Local Production Systems in the Conditions of Economic Crisis (Comparative Analysis and Benchmarking for the EU and Beyond) (г. Новосибирск, сентябрь 2012 г.) – «Cooperation between companies: types, forms and links with innovative behavior» (Межфирменное взаимо-

действие: типы, формы, связь с инновационным поведением) (Юсупова А.Т.); «Small Innovative Businesses in Russia and USA: the results of comparative study» (Малый инновационный бизнес в России и США: результаты сравнительного исследования) (Кузнецова С.А.)

- Международная научно-практическая конференция «Высоковязкие нефти и природные битумы: проблемы и повышение эффективности разведки и разработки месторождений» (г. Казань, 5–7 сентября 2012 г.) – «Особенности формирования ресурсного режима, ориентированного на освоение ресурсов высоковязких нефтей и природных битумов» (Крюков В.А.)

- 2-е Международное Научное совещание (Scientific Meeting No. 2) в рамках Седьмой Рамочной Программы ЕС FP7-PEOPLE-2011 IRSES. Проект № 295050 FOLPSEC Functioning of the local production systems in the conditions of economic crisis (comparative analysis and benchmarking for the EU and beyond) / Функционирование локальных систем производства в условиях экономического кризиса (сравнительный анализ и бенчмаркинг для ЕС и за его пределами) (г. Новосибирск, 12–13 сентября 2012 г.) – «The structure and content of the Monograph 1, Proposal of the Institute of Economics and Industrial Engineering of the Siberian Branch of the Russian Academy of Sciences (Структура и содержание Монографии 1: предложения ИЭОПП СО РАН)» (Бурматова О.П., Сумская Т.В.)

- Международный Инновационный Форум в Сибири «ИНТЕРРА–2012» (г. Новосибирск, 13–15 сентября 2012 г.) Круглый стол «Новой экономике – новые материалы» – «Инвестиционные ресурсы в проектах по добыче и переработке редкоземельных металлов и алмазов» (Крюков В.А., Умаров З.З., Кузнецов И.Б.); Круглый стол «Российская академия наук – новой экономике и высокотехнологичным укладам России и Сибири» (Унтура Г.А., Ягольницер М.А.); «Инновации и мегарегион Сибирь» (Суслов В.И.); (Федоров А.)

- XI Международная конференция «Ресурсовоспроизводящие, малоотходные и природоохранные технологии освоения недр» (г. Усть-Каменогорск, 18–21 сентября 2012 г.) – «Взаимодействие государства и бизнеса в стратегических ресурсных мегапроектах» (Пляскина Н.И.)

- Международная научная школа-семинар им. акад. С.С. Шаталина «Системное моделирование социально-экономических процессов» (г. Кострома, 18–23 сентября 2012 г.) – «Урбанизация и экономическое развитие регионов России» (*Коломак Е.А.*)

- Тюменский международный инновационный форум «НефтьГазТЭК» (г. Тюмень, 19–20 сентября 2012 г.) – «Направления развития системы недропользования в условиях высокой степени зрелости ресурсной базы углеводородов Тюменской области» и «Основные проблемы современной экономики природных ресурсов» (*Крюков В.А.*)

- VIII Международная конференция «Химия нефти и газа» (г. Томск, 24–28 сентября 2012 г.) – «Перспективы развития нефтегазового комплекса Западной Сибири» (соавтор Мишенин М.В.) (*Эдер Л.В., Филимонова И.В.*)

- Первый международный форум «Региональные проблемы преобразования экономики: международное сотрудничество и межрегиональная интеграция» (г. Москва, 25–26 сентября 2012 г.) – «Долгосрочные стратегии регионального развития: перспективы роста и ограничения» (*Мельникова Л.В.*)

- Международная научно-практическая конференция «Развитие инновационной деятельности в АПК региона» (г. Барнаул, 25–27 сентября 2012 г.) – «Преодоление сельской бедности как условие инновационного развития регионального АПК» (*Сергиенко А.М., Рзаева С.В.*); «Инновационный потенциал сельского населения агропромышленного региона» (*Родионова Л.В., Неризько С.В., Перекаренкова Ю.А.*)

- VI международная конференция «Управление развитием крупномасштабных систем (MLSD'2012)» (г. Москва, 28 сентября – 5 октября 2012 г.) – «Развитие инструментария для оценки транспортной дискриминации регионов Азиатской России (на примере Восточной Якутии)» и «Снижение конкурентоспособности регионов Азиатской России в связи со сжатием её индустриального экономического пространства» (совместно с Ионовой В.Д.) (*Есикова Т.Н.*); «Крупномасштабные социально-экономические системы: разрушение и последствия» (*Суслов В.И.*)

- Международная научно-практическая конференция «Совершенствование бухгалтерского учета, анализа и аудита в соответствии с международными стандартами финансовой отчетности» (г. Екатеринбург, октябрь 2012 г.) – «Управление инновационной активностью торговых предприятий» (*Штурлак Н.Г.*)

- V российско-китайская научная конференция «Регулирование экономической структуры и устойчивое развитие: перспективы в России и Китае» (г. Екатеринбург, 4–5 октября 2012 г.) – «Пространственное неравенство в России: динамический и секторальный анализ» (*Коломак Е.А.*)

- VIII конференция Организации Экономического Сотрудничества и Развития (ОЭСР) «Инновации и модернизация экономики неурбанизированных территорий» (г. Красноярск, 3–5 октября 2012 г.) – «Может ли Сибирь преодолеть ресурсное проклятье?» (*Крюков В.А.*)

- Международная научная конференция «Теория рыночных структур и пространственная экономика» (г. Санкт-Петербург, 10–13 октября 2012 г.) – «Межрегиональные различия в России: динамический и секторальный анализ» (*Коломак Е.А.*)

- Международная научно-практическая конференция «Сахалинская область – история, современность, перспективы» (г. Южно-Сахалинск, 17–18 октября 2012 г.) – «Структура инновационной стратегии» (*Кравченко Н.А.*)

- Международная конференция «Социальная политика для современной России: цели и измерения», посвященная памяти А.Ю. Шевякова (г. Москва, 18 октября 2012 г.) – «Результаты исследований экономической мобильности населения в приложении к социально-экономической политике государства: анализ американского опыта» (*Богомолова Т.Ю.*)

- XIV Международная конференция «Реформирование общественного сектора» (г. Санкт-Петербург, 22–24 октября 2012 г.) – «Пространственное неравенство в России: тестирование гипотез новой экономической географии» (*Коломак Е.А.*)

- 59-е заседание Международного Клуба Директоров «Роль регионов в обеспечении развития России» (г. Кемерово, 24–26 октября 2012 г.) – «Роль Сибирских регионов в обеспечении развития России – основные точки роста» (*Крюков В.А.*)

- Международный научно-практический форум «Нефтегазовый комплекс Сибири: современное состояние и перспективы развития» (г. Томск, 25–28 октября 2012 г.) Круглый стол «Научные исследования и образование для нужд современного НГК Сибири»

- Международная конференция, посвященная 15-летию Президентской программы подготовки управленческих кадров для организаций народного хозяйства (г. Москва, 2 ноября 2012 г.) (*Маркова В.Д.*)

- Международный научный семинар «Миграция в обществах со стареющим населением» (г. Барнаул, 6–9 ноября 2012 г.) (*Сергиенко А.М., Родионова Л.В.*)

- Международная научно-техническая конференция «Динамика систем, механизмов и машин» (г. Омск, 13–15 ноября 2012 г.) – «Формирование отраслевых образовательных кластеров» (*Лизунов В.В.*); «Предпосылки создания кластеров и стратегия Омской области» (*Карпов В.В., Лизунов В.В.*)

- X Международный Форум «Газ России – 2012» (г. Москва, 20 ноября 2012 г.) – «Стратегические направления инновационного развития газового комплекса России» (соавторы Конторович А.Э., Проворная И.В.) (*Эдер Л.В., Филимонова И.В.*)

- Международная школа-семинар «Ломоносовские чтения на Алтае» (г. Барнаул, 20–23 ноября 2012 г.) – «Сибирская деревня: современные тенденции социального развития» (*Сергиенко А.М.*); «Использование мультиномиальных логистических моделей для анализа рынка труда» (*Неризько С.В., Перекаренкова Ю.А., Родионова Л.В.*); «Экономический рост как фактор формирования спроса на рынке труда Алтайского края» (*Перекаренкова Ю.А.*); «Миграционные намерения молодежи в контексте устойчивого развития сельских территорий» (*Рзаева С.В.*); «Integral Estimation of the Tightness on the Altai Labor Market» (*Родионова Л.В.*)

- Международная научно-практическая конференция «Рациональное природопользование: традиции и инновации» (г. Москва, 23–24 ноября 2012 г.) – «Отраслевые экологические конкурентные ограничения и экономический механизм охраны окружающей среды в России» (*Тагаева Т.О., Гильмундинов В.М.*)

- Международная научно-практическая конференция «Актуальные вопросы развития региональной экономики» (г. Омск, 7 декабря 2012 г.) – «Аутсорсинг бизнес-процессов в России» и «Инновационная активность торговых предприятий: подходы к определению понятия, оценка и управление инновационной активностью» (*Штурлак Н.Г.*); «Повышение качества жизни населения Омской области как условие развития инновационного потенциала региона» (*Снежанская Н.Н.*); «Об ограничителях регионального экономического роста» (*Алещенко В.В.*); «Вопросы внешнеэкономической деятельности Омской области» (*Алещенко В.В., Алещенко О.А.*); «О направлениях развития подготовки управленческих кадров на территории Омской области» (*Гарафутдинова Н.Я.*); «Анализ подходов к обеспечению энергетической безопасности регионов» (*Карпов В.В., Карпов М.В., Косарев Н.А.*); «Социально-экономические аспекты регулирования регионального водопотребления» (*Карпов В.В., Калужский М.Л.*); «Особенности реструктуризации энергосервисных компаний нефтяной отрасли» (*Карпов В.В., Охотников А.В.*)

- Вторая международная научно-практическая конференция с международным участием «Свободные экономические зоны и кластеры на международных транспортных коридорах – центры интенсивного регионального и отраслевого развития» (г. Москва, 12–18 декабря 2012 г.) – «ОЭЗ и кластеры как механизм расширения экономически активного пространства страны» (*Есикова Т.Н.*); «Особые экономические зоны: сибирский опыт» (*Суслов В.И.*)

- XIII Международная научная конференция «Модернизация России: ключевые проблемы и решения» (г. Москва, 20–21 декабря 2012 г.) – «Модернизация экономики сельских муниципальных образований и проблемы управления пространственным развитием» (*Маршалова А.С., Новоселов А.С.*); «Научная молодежь как субъект модернизации России: практики включения в инновационную деятельность» (*Гвоздева Е.С.*); «Инновационное развитие российских регионов: стратегия и тактика» (*Валиева О.В.*); «Синергия инновационных систем» (*Суслов В.И.*); «Производительность труда в России: Ахиллес догоняет черепаху?» (*Алексеев А.В.*)

РАБОТА УЧЁНОГО СОВЕТА, ДИРЕКЦИИ, НАУЧНЫХ СОВЕТОВ И МЕТОДОЛОГИЧЕСКИХ СЕМИНАРОВ

Новый состав учёного совета Института был утверждён Постановлением Президиума СО РАН № 251 от 28.06.2012 в количестве 26 человек, из них: 1 академик, 3 члена-корреспондента РАН, 16 докторов наук, 5 кандидатов наук, в их числе председатель Совета молодых учёных Института.

В 2012 г. было проведено 10 заседаний учёного совета и 5 дирекции.

Подготовлены и проведены 2 тематические сессии учёного совета:

(1) о деятельности региональных подразделений Института, где было заслушано более 10 докладов и выступлений (март);

(2) по обсуждению конкурсных «базовых» проектов плана НИР Института на 2013–2016 гг. с докладами координаторов программ фундаментальных исследований на период 2013–2020 гг.: Вальгуха К.К., Алексеева А.В., Суслова В.И., Суслова Н.И., Титова В.В., Селиверстова В.Е., Кулешова В.В., Крюкова В.А., Богомоловой Т.Ю. (октябрь).

На заседаниях учёного совета и дирекции института обсуждались и утверждались: планы научно-исследовательских работ института: основные задания и внутренний развёрнутый план института; план выпуска изданий на 2013 г.; отчёты по выполнению «базовых» проектов плана НИР Института за 2010–2012 гг.; отчёт о деятельности Совета молодых учёных Института.

Рассматривались вопросы: об участии в конкурсе экспедиционных работ СО РАН в 2012 г.; о распределении дополнительных вакансий, выделенных Президиумом СО РАН для молодых учёных; об участии института в IV международном инновационном форуме «ИНТЕРРА–2012»; научно-организационные, кадровые и финансовые вопросы; о плане по совершенствованию материально-технической базы института; о мероприятиях в честь 55-летия Института в 2013 г.; об участии в создании закрытого акционерного общества «Центр кластерной экономики»; о конференции научных работников по избранию нового состава учёного совета Института.

Проводились выдвижения и рекомендации кандидатур на государственную награду; на соискание грантов именных премий, стипендий Правительства Новосибирской области, мэрии г. Новосибирска, премий имени выдающихся учёных СО РАН молодым учёным института; чествование юбиляров; выдвижение и поддержка кандидатур к присвоению учёных и почётных званий; выдвижение кандидатов на должность директора Института, заместителей директора, учёного секретаря.

Все решения учёного совета и дирекции принимались и оформлялись в установленном порядке в соответствии с Уставом института, утверждённым и зарегистрированным от 28 мая 2008 г. и с внесёнными в Устав некоторыми изменениями и дополнениями (постановление Президиума СО РАН № 465 от 14.12.2011).

Ведущие сотрудники института выступали в течение года с докладами на заседании Президиума СО РАН, на совещаниях различного уровня государственных и региональных органов управления. Среди них:

акад. Кулешов В.В. – О задачах и мерах по повышению инвестиционной привлекательности регионов Сибирского федерального округа (совместное заседание Совета при полномочном представителе Президента Российской Федерации в Сибирском федеральном округе и Совета Межрегиональной ассоциации «Сибирское соглашение», г. Белокуриха, март);

– Научное сопровождение развития производительных сил Сибири (заседание Президиума СО РАН, ноябрь);

– Экономика Сибири: прошлое и настоящее (Общее собрание СО РАН, декабрь);

чл.-корр. РАН Суслов В.И. – Модели пространственной экономики: теоретические и прикладные аспекты (заседание Президиума СО РАН, ноябрь).

В течение года продолжали свою деятельность научные советы и методологические семинары подразделений института, общеинститутский методологический семинар.

В 2012 г. прошло 10 заседаний общеинститутского методологического семинара «Сибирь Будущего» (руководители: акад. В.В. Кулешов и чл.-корр. РАН В.А. Крюков), на которых было заслушано и обсуждено более 20 докладов и выступлений сотрудников института, приглашенных специалистов и учёных.

Среди них:

- ◆ Сибирь как территория развития (Кулешов В.В.).
- ◆ Хозяйственное управление Сибири (Воронов Ю.П.).
- ◆ Пространственная организация экономической деятельности: тенденции в мире и в Сибири (Коломак Е.А.).
- ◆ ТПК, кластеры и др.: трудный выбор для Сибири (Малов В.Ю.).
- ◆ Агломерационные процессы в Сибири: взгляд из-за рубежа и его оценка (Мельникова Л.В.).
- ◆ О концепции создания Центра – как доминантного проекта инновационной Стратегии развития НСО (Унтура Г.А.).
- ◆ Взаимодействие Центра с организациями инновационной инфраструктуры (Ременный А.Н. – Технопарк).
- ◆ Правовые аспекты создания национальных исследовательских центров и их функционирования в регионах (Дидикин А.Б. – ИФиП СО РАН).
- ◆ Корпорации в России: PRO et CONTRA (Кравченко Н.А., Юсупова А.Т., Нефёдкин В.И.).
- ◆ Кластеры: мифы и реальность (Марков Л.С.).
- ◆ Инновационный территориальный кластер в сфере информационных и телекоммуникационных технологий Новосибирской области «СибАкадемСофт» (Травина И.А.).
- ◆ Практика анализа и оценки деятельности кластеров (на примере Алтайского биофармацевтического кластера) (Ягольницер М.А.).
- ◆ О взаимодействии ресурсного и инновационного секторов в сибирской экономике (на примере Томской области) (Крюков В.А.).
- ◆ Стратегическое значение редкоземельных металлов в мире и в России (Крюков В.А., Толстов А.В. – ИГМ СО РАН, Похиленко Н.П. – ИГМ СО РАН).
- ◆ Перспективы освоения Томторского месторождения комплексных ниобий-редкоземельных руд (Похиленко Н.П. – ИГМ СО РАН, Толстов А.В. – ИГМ СО РАН).
- ◆ Сибирь и вторая угольная волна (Чурашев В.Н., Маркова В.М.).
- ◆ Конъюнктура рынка редких земель (Ягольницер М.А.).

◆ Железные дороги России восточнее Урала: инновационный подход к технологиям и организации перевозочного процесса (Кибалов Е.Б., Суслов Н.И.).

Кроме того, проведён методологический семинар «Орловские чтения», посвящённый 90-летию со дня рождения д.э.н., проф. Б.П.Орлова (март, 2012).

На заседаниях методологических семинаров подразделений были заслушаны следующие доклады:

◆ Опыт социологического исследования белгородской многоукладности (Фадеева О.П.).

◆ Социальный механизм институциональной трансформации хозяйства в монопродуктовом регионе (к.филос.н. Урбан О.А.).

◆ Ценностные ориентации в современном трансформирующемся обществе (Комиссарова И.Г.).

◆ Основные социальные проблемы современной Италии в европейском контексте (Сикора Алессандро, доктор, профессор социологии, Университет Калабрии, г. Козенца, Италия).

◆ Перколяционные модели и региональные технологические прорывы (к.э.н. Воронов Ю.П., Лимачко Е. – ИАиЭ СО РАН).

◆ Дивергенции Брегмана и их применение в пространственной эконометрике и региональном анализе (к.э.н. Воронов Ю.П., Лопаткина А.Е.).

◆ Урбанизация экономического развития (д.э.н. Коломак Е.А.).

◆ Пространственное развитие России: тестирование гипотез, новая экономическая география (д.э.н. Коломак Е.А.).

◆ «Улитка инноваций» или согласование систем бизнес-процессов при разработке и реализации стратегий инновационного развития регионов (к.т.н. Бадулин Н.А., доцент факультета инновационных технологий ТГУ, г. Томск).

На заседаниях научных советов отделов в течение года обсуждались: предложения к плану НИР, результаты законченных и промежуточных исследований, хозяйственных работ; информационно-аналитические записки и региональные органы управления; рабочие материалы, подготовленные в рамках научных исследований, проводимых при финансовой поддержке РФФИ и РГНФ; методические программы; рукописи работ, подготовлен-

ные к публикации; кандидатские и докторские диссертации; дипломные работы студентов; научно-организационные и кадровые вопросы; рекомендация кандидатур для участия в различных конкурсах; проблемы организационного и информационного обеспечения экспедиционных исследований и итоги их выполнения; выдвижение молодых учёных для избрания в новый состав СМУ Института; обсуждение итогов заседания учёного совета, посвященного обсуждению деятельности и перспективных направлений развития региональных подразделений института.

СТРУКТУРА ИНСТИТУТА

В течение отчётного периода изменений в структуре института не произошло. В общем виде структура института представлена разделами:

А. Дирекция

Б. Научные подразделения

В. Научно-вспомогательные подразделения

Г. Административно-управленческий аппарат

Д. Эксплуатационно-производственная служба

В настоящее время структура научных подразделений включает 8 отделов (1 – в г. Красноярске), 15 секторов, 6 лабораторий (из них 5 лабораторий – региональных – в городах Томске, Омске, Кемерово, Барнауле, Новосибирске) и Центр ресурсной экономики.

Структура научных подразделений на 01.01.2013 г. имеет следующий вид:

Отдел темпов и пропорций промышленного производства
(к.э.н. А.В. Алексеев)

Сектора:

Методологии и методики исследования темпов и пропорций общественного производства
(к.э.н. А.В. Алексеев)

Межотраслевых исследований народного хозяйства
(к.э.н. В.М. Гильмундинов)

Отдел регионального и муниципального управления

(д.э.н. А.С. Новосёлов)

Сектора:

Методологии управления региональной экономикой

(д.э.н. А.С. Новосёлов)

Внешнеэкономических связей Сибири (к.э.н. Г.Д. Ковалёва)

Муниципального управления (к.э.н. Е.Е. Горяченко)

Отдел социальных проблем

(к.соц.н. Т.Ю. Богомолова)

Отдел территориальных систем

(д.э.н. С.А. Суспицын)

Сектора:

Моделирования территориальных систем

(д.э.н. С.А. Суспицын)

Анализа и прогнозирования развития проблемных регионов Сибири (д.э.н. В.Ю. Малов)

Межрегиональных народнохозяйственных проблем

(д.э.н. Е.А. Коломак)

Отдел анализа и прогнозирования развития отраслевых систем

(д.э.н. Н.И. Суслов)

Сектора:

Анализа взаимосвязей энергетических производств

(д.э.н. Н.И. Суслов)

Исследования проблем развития обрабатывающих производств (к.э.н. А.В. Соколов)

Анализа конкурентоспособности мезоэкономических систем

(к.э.н. Л.С. Марков)

Отдел управления промышленными предприятиями

(д.э.н. В.В. Титов)

Сектора:

Организации управления промышленными предприятиями

(д.э.н. В.В. Титов)

Программ развития промышленных предприятий

(д.э.н. В.Д. Маркова)

Отдел экономической информатики

(к.э.н. Ю.Ш. Блам)

Лаборатория моделирования и анализа экономических процессов (чл.-корр. РАН В.И. Суслов)

Сектор экономических проблем развития Западно-Сибирского нефтегазового комплекса (чл.-корр. РАН В.А. Крюков)

Центр ресурсной экономики (чл.-корр. РАН В.А. Крюков)

Научно-организационный сектор (к.э.н. Л.А.Сергеева)

Региональные отделы и лаборатории

Алтайская лаборатория экономических и социальных исследований (д.с.н. А.Я. Троцкий)

Кемеровская лаборатория экономических исследований (к.э.н. Г.Н. Речко)

Красноярский отдел прогнозирования экономического развития региона (к.э.н. Н.Г. Шишацкий)

Новосибирская экономическая лаборатория (д.э.н. Г.А. Унтура)

Омская экономическая лаборатория (д.э.н. В.В. Карпов)

Томская лаборатория региональной экономики (к.т.н. А.А. Лукьянец)

НАУЧНЫЕ КАДРЫ

Общая численность работающих в институте (по состоянию на 01.01.2013) составляет 296 человек, в том числе: 172 научных сотрудника, из них: 1 академик, 3 члена-корреспондента РАН, 32 доктора наук, 91 кандидат наук, 45 научных сотрудников без учёной степени. Динамика научных кадров и показатели их квалификационного роста представлены на рис. 19–22 (на с. 93–94).

Подготовка научных кадров в 2012 г. осуществлялась через аспирантуру, докторантуру и соискательство учёной степени по следующим специальностям, утверждённым приказом Минобрнауки России от 25.02.2009 г. № 59.

08.00.01 – Экономическая теория;

08.00.05 – Экономика и управление народным хозяйством;

08.00.10 – Финансы, денежное обращение и кредит;

08.00.13 – Математические и инструментальные методы экономики;

22.00.03 – Экономическая социология и демография;

22.00.04 – Социальная структура, социальные институты и процессы.

В 2012 г. принято в аспирантуру 10 человек, в докторантуру – 1 человек. Всего в аспирантуре на конец 2012 г. обучалось 43 человека, из них 39 человек с отрывом от производства и 4 человека – без отрыва от производства, в докторантуре – 5.

На 31.12.2012 в институте было 5 соискателей учёной степени доктора наук и 5 кандидатов наук.

Успешно работали 3 диссертационных совета, в которых в течение года были защищены 1 докторская и 7 кандидатских диссертаций.

В течение 2012 г. были получены следующие награды и звания:

- Диплом лауреата городского Дня науки – 2012 в номинации «Лидер инновационной деятельности в СО РАН» в области экономических наук (*ИЭОПП СО РАН*)

- Благодарственное письмо организационного комитета Международного инновационного форума «Interra» за помощь в организации направления «Территория инноваций» Международного инновационного форума «Интерра-2012» (*ИЭОПП СО РАН*)

- Медаль ордена «За заслуги перед Отечеством» II степени за достигнутые трудовые успехи и многолетнюю плодотворную деятельность (*Селиверстов В.Е., Суслов Н.И.*)
- Почётное звание «Заслуженный экономист Российской Федерации» за заслуги в области экономики и многолетнюю плодотворную деятельность (*Ковалёва Г.Д.*)
- Юбилейный знак Республики Саха (Якутия) «380 лет Якутия с Россией» (*Кулешов В.В.*)
- Памятная серебряная медаль «В ознаменование 55-летия СО РАН» (*Кулешов В.В.*)
- Знак Отличия МАРП «За верность делу» (*Кулешов В.В.*)
- Памятная медаль «За вклад в развитие Новосибирской области» к 75-летию НСО (*Кулешов В.В., Селиверстов В.Е., Сергеева Л.А., Сердюкова Ю.С., Новосёлов А.С., Суслов В.И., Суспицын С.А., Ягольницер М.А., Мигулев Ю.А., Крюков В.А., Кравченко Н.А., Арсентьева Н.М., Богомолова Т.Ю., Вальтух К.К.*)
- Почётное звание «Заслуженный ветеран СО РАН» (*Андреева Т.А., Клисторин В.И., Машкина Л.В., Ратьковская Т.Г., Юсупова А.Т.*)
- Благодарность (*Кулешов В.В., Крюков В.А.*) и Благодарственное письмо (*Гильмундинов В.М., Братющенко С.В., Сердюкова Ю.С.*) губернатора Новосибирской области за активное участие в подготовке и проведении Международного инновационного форума «Интерра-2012»
- Почётная грамота СО РАН за плодотворную научно-организационную деятельность и проведение мероприятий международного инновационного форума «Интерра-2012» (*Братющенко С.В., Самсонов Н.Ю., Унтура Г.А.*)
- Почётная грамота СО РАН за многолетний добросовестный труд, профессионализм и личный вклад в совершенствование кадровой работы в Институте (*Горина Н.Д.*)
- Благодарственное письмо полномочного представителя Президента РФ в Сибирском федеральном округе за плодотворную деятельность, большой вклад в развитие науки и в связи с 55-летием со дня основания СО РАН (*Сердюкова Ю.С.*)



Рис. 19. Динамика научных кадров



Рис. 20. Кадры института в 2012 году

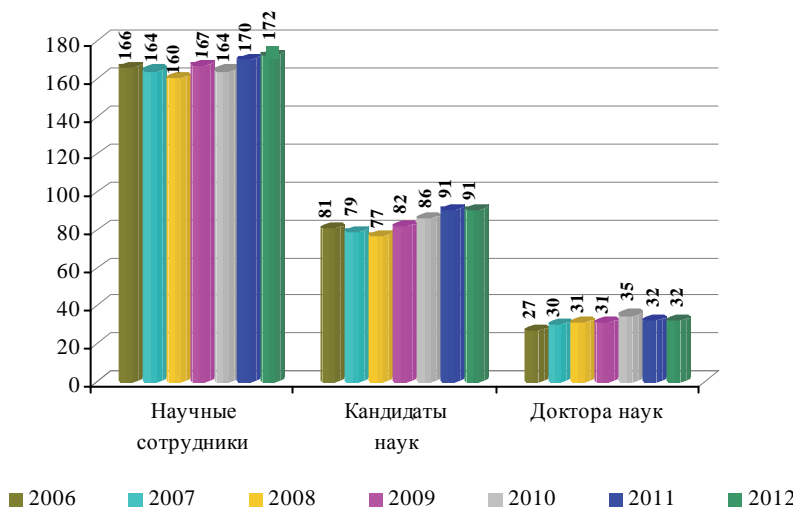

Рис. 21. Обучение в аспирантуре и докторантуре

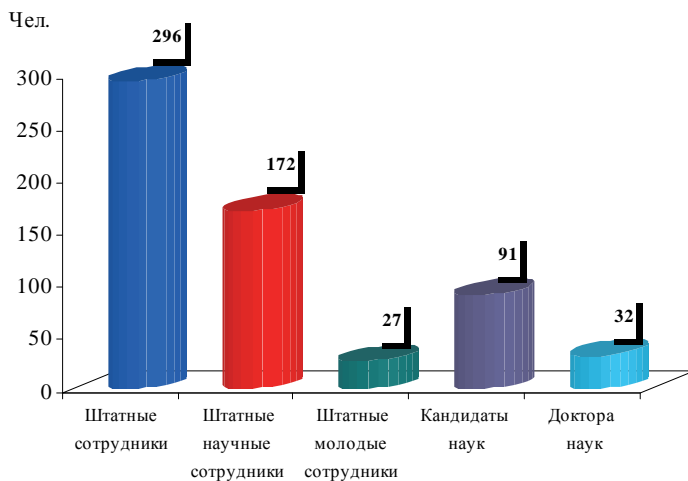

Рис. 22. Приём в аспирантуру и докторантуру

По результатам различных конкурсов стали победителями и получили гранты следующие сотрудники:

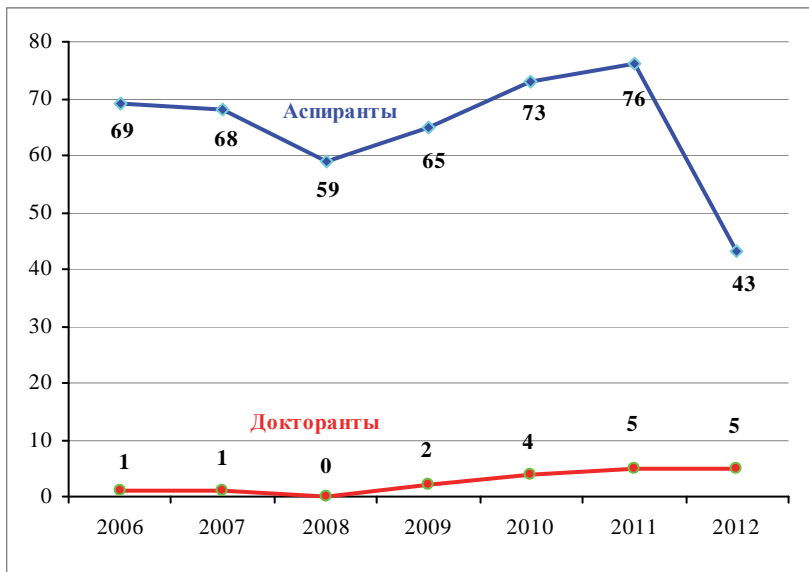
- Суслов В.И. – Грант Президента РФ ведущей научной школе «Экономико-математическое исследование многорегиональных систем» для проведения исследований по теме: «Исследование многорегиональной экономической системы России: методы, результаты, рекомендации»

- Гильмундинов В.М. – Премия имени выдающихся учёных СО РАН (акад. А.Г. Гранберга) за цикл работ «Развитие межотраслевых подходов к анализу и прогнозированию структурных изменений в экономике России»

- Самсонов Н.Ю. – Премия имени выдающихся учёных СО РАН (акад. Н.Н. Некрасова) за монографию (в соавторстве) «Групповая разработка малых золоторудных месторождений»

- Самсонов Н.Ю. – Грант Правительства Новосибирской области на проведение прикладных научных исследований в 2012 г. по проекту «Комплексная экономическая оценка потенциала минерально-сырьевого комплекса Новосибирской области и обоснование формирования центров экономического роста на основе инновационных технологий разработки полезных ископаемых»

- Шильцин Е.А. – Грант Правительства Новосибирской области на проведение прикладных научных исследований в 2012 г. по проекту «Моделирование эффективной региональной поддержки муниципальных образований (на примере Новосибирской области)»

- Самсонов Н.Ю. – I премия Правительства Новосибирской области за цикл работ по теме «Обоснование направлений экономически эффективного освоения малых и средних золоторудных месторождений» в номинации «Экономические и гуманитарные науки»

- Гайдук Е.А. – Именная премия и диплом I степени Правительства Новосибирской области за выдающиеся достижения в номинации «Экономические и гуманитарные науки» за диссертацию «Применение балансового и оптимизационного моделирования при принятии управленческих решений на муниципальном уровне»

Сотрудники института являются членами экспертных советов ВАК, РФФИ, РГНФ, международных научных организаций, Экспертного совета Минэнерго России, Экспертно-консультативного совета Российского Союза нефтегазопромышленников РФ, экспертного совета Комитета Государственной Думы по недропользованию и природным ресурсам, Координационного совета Межрегиональной ассоциации «Сибирское соглашение» по энергоресурсосбережению, других фондов, организаций, научных советов и программ; консультантами по вопросам интеллектуальной собственности; по организации и проведению социологических и маркетинговых исследований.

Среди них:

* Арсентьева Н.М. – член рабочей группы Комитета по труду мэрии г. Новосибирска по разработке программ «Формирование креативной молодёжи, социальных лифтов и подготовке кадров для инновационной экономики» и «Развитие трудовых ресурсов г. Новосибирска на 2013–2015 гг.».

* Богомолова Т.Ю. – член экспертной группы № 9 «Сокращение неравенства и преодоление бедности» по подготовке предложений по актуальным проблемам социально-экономической стратегии России на период до 2020 года – Стратегия России 2020 (2011–2012 гг.).

* Валиева О.В. – Эксперт ГАУ «Новосибирский областной инновационный фонд» (г. Новосибирск) – экспертиза инновационных проектов субъектов НСО; эксперт Аналитического центра при Правительстве РФ (г. Москва) – разработка методики для проведения оценки и мониторинга государственных программ и проектов (октябрь 2012).

* Вальтух К.К., Дементьев Н.П., Калугина З.И., Суспицын С.А. – члены экспертного совета секции «Экономические науки» РФФИ.

* Гвоздева Е.С. – эксперт Экспертного совета при Координационном Совете по делам молодёжи в научной и образовательной сферах при Совете при Президенте РФ по науке, технологиям и образованию.

* Гильмундинов В.М. – член Совета молодых учёных и специалистов Новосибирской области при Правительстве Новосибирской области.

* Горяченко Е.Е. – эксперт Ассоциации сибирских и дальневосточных городов (АСДГ). Научный руководитель социологической лаборатории АСДГ. Консультационная помощь городам – членам АСДГ по организации и проведению социологических и маркетинговых исследований.

* Евсеенко А.В., Клисторин В.И., Корель Л.В., Суслов Н.И., Новосёлов А.С., Соболева С.В., Суспицын С.А. – члены экспертных советов РГНФ.

* Игнатова Т.А. – член координационного совета в области малого и среднего предпринимательства при Главе г. Красноярска; член инновационного совета г. Красноярска.

* Карпов В.В. – член Экспертного совета по стратегическому развитию Омской области при Министерстве экономики Омской области; член советов по промышленности и предпринимательству, по стратегии развития города при мэре г. Омска и др.

* Крюков В.А. – член Экспертного Совета по проблемам Арктики при Председателе Совете Федерации РФ (Москва); член Экспертного Совета Комитета ГД РФ по недропользованию и природным ресурсам (Москва); член Экспертного Совета Союза Нефтегазопромышленников РФ (Москва–Тюмень); член Экспертного совета Комитета по энергетике ТПП РФ (Москва); Член Экспертного Совета по Национальным проектам в сфере образования и науки; член Экспертного Совета при полномочном представителе Президента РФ в Сибирском федеральном округе; помощник члена Совета Федерации РФ В.С. Косоурова по вопросам развития науки и образования.

* Кулешов В.В. – член Окружной комиссии при полномочном представителе Президента РФ в Сибирском федеральном округе; член Совета по научно-промышленной и инновационной политике г. Новосибирска; член экспертной группы по мониторингу реализации «Стратегии социально-экономического развития Сибири до 2020 г.»; член состава новосибирской части Совета делового сотрудничества между Правительством Новосибирской области РФ и Правительством Республики Беларусь.

* Маркова В.Д. – член Экспертного совета Академпарка, включена в реестр экспертов Министерства образования, науки и инновационной деятельности Правительства Новосибирской области.

* Маршалова А.С. – бюджетный комитет Законодательного собрания Новосибирской области.

* Михеева А.Р. – член консультативного Совета общественности по вопросам семьи, женщин и детей, мэрия г. Новосибирска.

* Мусиенко И.В. – член экспертной группы по мониторингу реализации Стратегии социально-экономического развития Сибири до 2020 года, отраслевых, региональных стратегических планов, межрегиональных программ социально-экономического развития, крупных отраслевых, региональных и межрегиональных инвестиционных и инновационных проектов.

* Ратьковская Т.Г. – участник рабочей группы по разработке концепции долгосрочной целевой программы государственной поддержки модернизации и пространственной оптимизации муниципальной сети объектов социальной инфраструктуры на территории Новосибирской области.

* Родионова Л.В. – эксперт Аналитического центра при Правительстве РФ по вопросам занятости и рынка труда.

* Севастьянова А.Е. – член экспертно-консультативного Совета при полномочном представителе Президента РФ в Сибирском федеральном округе, руководитель экспертной группы по вопросам развития и модернизации традиционной хозяйственной деятельности коренных малочисленных народов Севера, Сибири и Дальнего Востока.

* Сердюкова Ю.С. – член Совета молодых учёных и специалистов при Правительстве Новосибирской области; член Координационного Совета по делам молодёжи в научной и образовательной сферах при Совете при Президенте Российской Федерации по науке и образованию; член Совета при губернаторе Новосибирской области по проблемам социально-гуманитарных наук.

* Соболева С.В. – член совета при губернаторе Новосибирской области по реализации приоритетных национальных проектов и демографической политики на территории Новосибирской области; член межведомственной комиссии при администрации Новосибирской области по вопросам миграции; член Экспертно-консультативного совета по вопросам социально-экономического развития регионов Сибирского федерального округа при полномочном представителе Президента Российской Федерации в Сибирском федеральном округе.

* Суслов В.И. – член экспертного совета ВАК РФ по экономической теории, финансам и мировой экономике, экспертно-консультативного совета по вопросам социально-экономического развития регионов Сибирского федерального округа экспертного клуба «Большой Новосибирск», научно-методологического совета Росстата, научно-технического совета (секция 15) ОАО «Газпром».

* Троцкий А.Я. – член экономического совета Алтайского края, кадровых комиссий Главного управления экономики и инвестиций Алтайского края и Главного управления Алтайского края по социальной защите населения и преодолению последствий ядерных испытаний на Семипалатинском полигоне; член Регионального экспертного совета РГНФ.

* Шишацкий Н.Г. – член экспертного и редакционного совета Красноярскстата; член Независимой общественной экологической палаты Красноярского края, рабочей группы по обсуждению проекта стратегии социально-экономического развития Красноярского края до 2020 г.

КОНФЕРЕНЦИИ, СЕМИНАРЫ, ВЫСТАВКИ¹

В отчётном году сотрудники института приняли участие во всероссийских (более 30) и региональных (более 80) конференциях и семинарах.

Всероссийские

- Всероссийская научно-практическая конференция «Инновационное развитие экономики России» (г. Омск, 2012 г.) (*Снежанская Н.Н.*)

- 1-я всероссийская видеоконференция по кластерной политике (7 февраля 2012 г.) – «Методология и практика исследования кластеров в России» (*Марков Л.С.*)

- Красноярский экономический форум. Круглый стол «Эколого-экономические аспекты инвестиционных проектов развития Восточной Сибири (на примере Нижнего Приангарья)» (г. Красноярск, 18 февраля 2012 г.) – «Стратегические аспекты развития Нижнего Приангарья» (*Бурматова О.П.*)

- III Форум регионов России «Институты модернизации» (г. Москва, 13 марта 2012 г.) – «Инновационная модель развития ТЭК: технологии будущего» (соавтор Конторович А.Э.) (*Эдер Л.В., Филимонова И.В.*)

- Всероссийская научно-практическая конференция «Теоретико-методологические и практические аспекты организации и функционирования научно-образовательного кластера» (г. Казань, 27 марта 2012 г.) – «Кластерный подход в инновационном развитии регионов» (*Лизунов В.В.*)

- 13-й Всероссийский симпозиум «Стратегическое планирование и развитие предприятий». Секция 4: Стратегическое планирование на мезоэкономическом (региональном и отраслевом) уровне (г. Москва, 10–11 апреля 2012 г.) – «Стратегии и приоритеты посткризисного развития машиностроительного комплекса Новосибирской области» (*Лугачева Л.И.*); «Факторы

¹ Участие института и сотрудников в международных мероприятиях см. в разделе «Международные научные связи».

повышения активности интеграционных сделок в лесопромышленном комплексе» (Мусатова М.М.); «Модели развития инновационных процессов в холдинговых структурах» (Соломенникова Е.А.); «Оценка инновационного потенциала предприятия на основе расчёта чистого дисконтированного дохода» (Титов В.В.); «Развитие экономики региона: корпоративный аспект» (Нефёдкин В.И.); «Методологические и методические аспекты стратегического планирования многоотраслевых территориальных мега-проектов» (совместно с Пляскиной Н.И.) (Харитонова В.Н.); «Опыт разработки стратегических направлений инновационной политики Красноярского края» (Бобылев Г.В., Кравченко Н.А.); «Анализ совместности региональных долгосрочных стратегий социально-экономического развития» (Мельникова Л.В.)

- IV Всероссийская, 57 научно-практическая конференция Молодых учёных «Россия молодая» (г. Кемерово, 24–27 апреля 2012 г.) – «Монетизация региональных ресурсов: согласование интересов в системе «бизнес–власть–наука» (Фридман Ю.А.); «Нейросетевая система прогнозирования биржевых котировок акций» (Пимонов А.Г.)

- Конференция руководителей муниципальных образований Сибири и Дальнего Востока «Современная ситуация в местном самоуправлении России и задачи АСДГ» (г. Томск, 18 мая 2012 г.) – «Мониторинг социально-экономической ситуации в муниципальных образованиях России» (Горяченко Е.Е.)

- XVI Всероссийский симпозиум с международным участием «Сложные системы в экстремальных условиях» (г. Красноярск, 22–25 мая 2012 г.) – «О разрушении больших систем в экстремальных условиях: простота хуже воровства» (Суслов В.И.)

- Молодёжный научно-технический форум «От посевного финансирования к заказным инновациям» в рамках Всероссийского фестиваля науки и VI Сибирской Венчурной ярмарки, (г. Новосибирск, 13–15 июня 2012 г.) – «Региональный молодёжный инновационный центр как интегратор заказных инноваций» (Сердюкова Ю.С.)

- VI Всероссийская (с международным участием) научно-практическая конференция «Евразийство: теоретический потенциал и практические приложения» (г. Барнаул, 25–26 июня

2012 г.) – «Трансграничные отношения сибирских регионов: методолого-методические подходы к изучению» (Богомолова Т.Ю., Черкашина Т.Ю.)

- Третий Всероссийский научный семинар «Актуальные проблемы, направления и механизмы развития производительных сил Севера» (г. Сыктывкар, 28–30 июня 2012 г.) – «Проблемы государственно-частного партнёрства в стратегических проектах Севера» (совместно с Харитоновой В.Н.) (Вижина И.А.)

- V Всероссийская конференция «Проблемы оптимизации и экономические приложения» (г. Омск, 2–6 июля 2012 г.) – «Учёт дисконтной платы за использование сырья в сетевой модели инвестиционной программы мегапроекта» и «Применение ресурсно-календарного планирования для анализа условий формирования производственных кластеров ресурсных мегапроектов» (совместно с Гимади Э.Х., Гончаровым Е.Н., Пляскиной Н.И.) (Харитонова В.Н.); «Имитационное моделирование при обосновании решений в системе стратегического управления регионом» (Севастьянова А.Е.); «Модель жизненного цикла с пенсионной системой» (Дементьев Н.П.)

- IX Августовские чтения по общественным финансам в России (г. Москва, 3 августа 2012 г.) – «Использование формальных методов при разработке стратегических планов развития территорий» (Коломак Е.А.)

- IV Российская конференция «Актуальные проблемы нефтехимии» (с международным участием) (г. Звенигород, 18–21 сентября 2012 г.) (Эдер Л.В., Филимонова И.В.)

- Всероссийская молодёжная конференция «Информационно-телекоммуникационные системы и технологии» (г. Кемерово, 20–22 сентября 2012 г.) (Пимонов А.Г.)

- Восьмая всероссийская научно-практическая конференция «Проблемы реформирования экономики России» (г. Тверь, 21–22 сентября 2012 г.) – «Финансовые взаимоотношения в системе франчайзинга: теория и практика» (Дзюбенко И.Б.)

- XI общероссийский форум «Стратегическое планирование в регионах и городах России: потенциал интеграции» (г. Санкт-Петербург, октябрь 2012 г.) – «Реализация пилотных

программ развития инновационных кластеров в Томской области. Методология, состояние работ и перспектив» (*Лукьянец А.А.*)

- Третья Всероссийская научно-практическая конференция «Принципы и механизмы формирования национальной инновационной системы в Российской Федерации» (Дубна, 3–5 октября 2012 г.) – «Перспективы кластеризации в экономике Сибири» (*Марков Л.С., Суслов В.И.*)

- Ежегодная конференция Ассоциации независимых центров экономического анализа «Российская экономика в 2010-е годы: проблемы и реформы» (г. Москва, 5 октября 2012 г.) (*Сергиенко А.М.*)

- VI Всероссийская научно-практическая internet-конференция «Проблемы функционирования и развития территориальных социально-экономических систем» (г. Уфа, 15 октября – 15 ноября 2012 г.) – «Моделирование охраны водного бассейна в регионе» (*Бурматова О.П.*); «SWOT-анализ как метод оценки эффективности агломерационных процессов на примере Новокузнецкой городской агломерации» (*Иванова В.В.*)

- Всероссийская научно-практическая конференция, посвященная 70-летию ОмГТУ. «Инновационное развитие экономики России» (г. Омск, 16 октября 2012 г.) – «Экономико-правовые инструменты стимулирования труда» (*Снежанская Н.Н.*)

- Всероссийская научная конференция «Современные проблемы государственной политики и управления» (г. Москва, 17 октября 2012 г.) – «Проблемы государственной социальной политики по включению молодежи в сферы науки и инновационного предпринимательства» (*Гвоздева Е.С.*); «О вопросах конкурентоспособности в стратегическом планировании субъекта Федерации» (*Алещенко В.В.*)

- Всероссийская 66-я научно-практическая конференция ФГБОУ ВПО "СибАДИ" (г. Омск, 19 октября 2012 г.) – «Качество и уровень жизни населения как инструменты модернизации российской экономики» (*Снежанская Н.Н.*)

- III всероссийская конференция «Экономический рост, ресурсозависимость и социально-экономическое неравенство» (г. Санкт-Петербург, 22–24 октября 2012 г.) – «Неравномерное

пространственное развитие в России: тестирование гипотез новой экономической географии» (*Коломак Е.А.*)

- Очередной IV Всероссийский социологический конгресс «Социология и общество: глобальные вызовы и региональное развитие» (г. Уфа, 23–25 октября 2012 г.) – «Сельская бедность в России: современные тенденции и механизмы формирования и преодоления» (*Сергиенко А.М.*); «Факторы формирования установок миграционного поведения сельской и городской молодёжи в агропромышленном регионе» (*Рзаева С.В.*); «Экономическая мобильность населения России в 2000–2008 годах» и «Дизайн исследования в социальных науках: подходы и реализация» (*Богомолова Т.Ю.*); «Непрерывное образование молодёжи и научные школы» и «Условия для развития человеческого потенциала научной молодёжи: на примере Новосибирской области» (*Гвоздева Г.П.*); «Молодые учёные как субъект молодёжной политики: всероссийский опрос» (*Гвоздева Е.С.*); «Сельская занятость в период турбулентных реформ» и «Непрерывное профессиональное образование: субъективные представления и реальные практики» (*Калугина З.И.*); «Опыт преодоления макро– микро дилеммы в социологии семьи (теоретизирование в рамках структурно-генетического подхода)» и «Исторические и современные идеи о взаимосвязи развития общества и демографических трендов: анализ в рамках структурно-генетического подхода» (*Михеева А.Р.*); «Региональный рынок услуг дополнительного профессионального образования и образовательные потребности экономически активного населения (на примере Новосибирской области)» (*Новикова Ю.О., Маклакова Е.В.*); «Отношение работающей молодёжи к образованию как критерий её социального развития» (*Сулейманова Ф.Г.*); «Неформальное предпринимательство в сибирском селе» (*Фадеева О.П.*); «Масштабы и факторы дифференциации населения по потреблению медицинских услуг» и «Семья, школа, дополнительное образование: ребенок в «треугольнике социализации»» (*Черкашина Т.Ю.*); «Диагностика социально-экономической ситуации в городской агломерации: предпосылки и барьеры (на примере Южно-Кузбасской агломерации)» (*Горяченко Е.Е., Мосиенко Н.Л., Иванова В.В.*); «Один из вариантов выявления структуры городской агломерации» (*Карнов А.Е.*); (*Братющенко С.В.*); (*Харченко И.И.*)

- Всероссийская научная конференция с международным участием «Проблемы территориальной организации природы и общества» (г. Иркутск, 28 октября – 2 ноября 2012 г.) – «Использование межотраслевых инструментов для прогнозирования развития и внешних связей экономики регионов» (*Мелентьев Б.В.*)

- 18-я всероссийская научно-техническая конференция с международным участием «Энергетика: эффективность, надёжность, безопасность» (г. Томск, ноябрь 2012 г.) – «Центр управления и принятия решений для топливно-энергетического комплекса региона» (*Чернов А.Г.*)

- Всероссийская научно-практическая конференция с международным участием «Проблемы управления развитием социальных систем: личности, организации, территории» (г. Иркутск, 7 ноября 2012 г.) – «Оценка эффективности агломерационных процессов (на примере Южно-Кузбасской агломерации)» (*Иванова В.В.*)

- VIII Всероссийская конференция с международным участием «Горение твёрдого топлива» (г. Новосибирск, 13–16 ноября 2012 г.) – «Эффективность технологии использования механоактивированных углей микропомола для угольных котлов действующих ТЭС и проблемы её внедрения» (*Чернова Г.В., Маркова В.М., Чурашев В.Н.*); «Оценка энергетического потенциала утилизации твёрдых бытовых отходов (на примере Новосибирской области)» (*Пляскина Н.И.*)

- V Всероссийская научно-практическая конференция (с международным участием) «Социология в современном мире: наука, образование, творчество» (г. Барнаул, 14 ноября 2012 г.) – «Взаимодействие социологии и экономики: к определению современных приоритетов социально-экономического развития России» (*Сергиенко А.М.*)

- VII Всероссийская конференция «Трансформация российской национальной экономической системы», посвященной памяти профессора Р.М. Гусейнова (г. Новосибирск, 15–16 ноября 2012 г.) – «Реструктуризация и перераспределение прав собственности в региональном машиностроении (на примере Новосибирской области)» (*Лугачёва Л.И.*); «Говорит ли бета-

конвергенция о снижении неравенства?» (Глущенко К.П.); «Современные особенности поведения государства на рынке слияний и поглощений корпораций» (Мусатова М.М.); «О взаимодействии истории и экономики» (Клисторин В.И.)

- Всероссийские научные чтения, посвящённые памяти первого директора Института, доктора исторических наук, профессора, заслуженного деятеля науки Владимира Борисовича Островского «Модернизация агропродовольственной политики и обеспечение продовольственной безопасности России» (г. Саратов, 27–28 ноября 2012 г.) – «Сокращение безработицы как механизм преодоления сельской бедности и неустойчивости в развитии сельских территорий» и «Социально-трудовые права сельских бедных в условиях присоединения России к ВТО: формальные нормы, реальные практики и перспективы» (Родионова Л.В.); «Экономическая активность сельских жителей как социальный механизм формирования и преодоления бедности» (Сергиенко А.М., Сергиенко Ю.В.)

- Всероссийская школа молодых учёных «Закономерности развития региональных агропродовольственных систем» (г. Саратов, 28–29 ноября 2012 г.) – «Инновационный потенциал сельских бедных» (Неризько С.В., Перекаренко Ю.А., Родионова Л.В.); «Улучшение условий и оплаты труда сельских наёмных работников как фактор экономического развития аграрного сектора» (Перекаренко Ю.А.)

- Всероссийская научная конференция студентов и молодых учёных «Наука. Технологии. Инновации» (г. Новосибирск, 29 ноября – 2 декабря 2012 г.) – «Глобальные тенденции в мировой системе нефтегазообеспечения» (Мочалов Р.А.); «Перспективы развития нефтегазового сектора в восточных регионах России» (Комарова (Савельева) А.В.); «Брендинг городов как основа городской идентичности» (Иванова В.В.)

Региональные

- Региональный ежемесячный семинар «Омские экономические чтения» (г. Омск, ежемесячно, 2012 г.) (*Карпов В.В., Алезенко В.В., Козловская Л.Н., Лизунов В.В., Нисиченко С.Б., Рыжих В.Ф.*)
- Семинар профсоюзных лидеров Новосибирского научного центра (г. Новосибирск, январь 2012 г.) – «Демографическая ситуация в России» (*Соболева С.В.*)
- Методологический семинар ИЭОПП СО РАН по пространственной эконометрике (г. Новосибирск, январь 2012 г.) – «Урбанизация и экономический рост» (*Коломак Е.А.*)
- Кемеровский государственный сельскохозяйственный институт, экономический факультет, научно-практический семинар на тему «Инновационные модели развития и управление рисками» (г. Кемерово, 28 января 2012 г.) – «Глобальные и локальные риски» (*Фридман Ю.А.*)
- Учебно-методический сбор руководящего состава ИЦИГ в области ГОЧС (г. Новосибирск, 31 января 2012 г.) – «Потребление наркотических средств и психоактивных веществ в молодёжной среде (по данным социологических исследований в Новосибирской области)» (*Харченко И.И.*)
- 1-е заседание координационного совета по инновационной политике Межрегиональной ассоциации экономического взаимодействия субъектов Российской Федерации «Сибирское соглашение» (г. Томск, 1 февраля 2012 г.) – «Кластерная политика: актуальные вопросы для Сибири» (*Марков Л.С.*)
- День открытых дверей в ИЭОПП СО РАН в честь Дня науки (г. Новосибирск, 10 февраля 2012 г.) – «Золотодобыча в России: кто, сколько и как добывает золота в России?» (*Самсонов Н.Ю.*); «Социально-демографическая ситуация в России» (*Соболева С.В.*)
- Заседание научно-методического совета по УМО по классическому университетскому образованию «Проблемы реализации основных образовательных программ, разработанных на основе ФГОС ВПО» (г. Москва, 14–17 февраля 2012 г.) (*Ибрагимов Н.М.*)

- Круглый стол «ВЭД: трактовка норм ВТО и тарифные уступки России» (г. Новосибирск, 21 февраля 2012 г.) – «О вступлении России в ВТО» (*Суслов В.И.*)

- Заседание Совета молодых учёных и специалистов при правительстве Новосибирской области с участием губернатора Новосибирской области В.А. Юрченко с молодыми учёными, (г. Новосибирск, 24 февраля 2012 г.) – «Опыт регионального и международного сотрудничества в рамках Ассамблеи молодых учёных стран СНГ и взаимодействие с Координационным советом по делам молодёжи при Президенте России» (*Сердюкова Ю.С.*)

- Региональный общественный форум «Омская весна! Наш город – наш выбор!». Дискуссионная площадка «Социальное партнёрство и стратегическое развитие» (г. Омск, 28 февраля 2012 г.) (*Лизунов В.В.*)

- Региональный Круглый стол «Формирование инфраструктуры инновационной деятельности» (г. Омск, 1 марта 2012 г.) (*Лизунов В.В.*)

- Городской семинар по экономико-математическим методам и моделям (г. Санкт-Петербург, 21 марта 2012 г.) – «Урбанизация и экономическое развитие регионов России» (*Коломак Е.А.*)

- Публичный научный семинар лаборатории ТРПЭ (г. Санкт-Петербург, 22 марта 2012 г.) – «Оценка пространственных внешних эффектов для России» (*Коломак Е.А.*)

- Семинар ИЭОПП СО РАН, посвящённый 90-летию профессора Б.П. Орлова (г. Новосибирск, 23 марта 2012 г.) – «О ресурсной экономике Сибири: исторический и современный взгляд» (*Крюков В.А.*)

- Фестиваль молодых журналистов «Аргонавты» им. А. Горюнова (г. Новосибирск, 23–28 марта 2012 г.) (*Федоров А.*)

- Региональный научно-практический семинар «Современные угрозы социальной безопасности населения региона» (г. Барнаул, 30 марта 2012 г.) – «Бедность и социальное расслоение – современные вызовы безопасности российского общества: региональный аспект» (*Сергиенко А.М.*); «Защита прав сельских бед-

ных на рынке труда в условиях новой общественной реальности» (Родионова Л.В., Неризько С.В., Перекаренко Ю.А.)

- Администрация Советского района г. Новосибирска (г. Новосибирск, апрель 2012 г.) – «Социально-демографический вектор здоровья населения Сибири» (Соболева С.В.)

- Общеинститутский методологический семинар «Сибирь будущего» (г. Новосибирск, 2 апреля 2012 г.) – «Пространственная организация экономической деятельности: тенденции в мире и в Сибири» (Коломак Е.А.); «Городские агломерации Сибири: взгляд из-за рубежа и его оценка» (Мельникова Л.В.)

- II Межрегиональный форум с международным участием «INNOMED» (г. Пенза, 5–6 апреля 2012 г.) – «Место процесса оценки в развитии кластера» (Марков Л.С.)

- 50-я юбилейная Международная научная студенческая конференция «Студент и научно-технический прогресс» (г. Новосибирск, 13–19 апреля 2012 г.) – «Нефтегазовый комплекс в экономике России и системе международных отношений» (Мочалов Р.А.); «Приоритеты инвестиционной политики в Сибирском федеральном округе» (Савельева А.В.)

- Заседание ОУС по экономическим наукам (г. Новосибирск, 18 апреля 2012 г.) – «Трансграничные отношения в азиатской части России: комплексная оценка преимуществ и угроз. Презентация междисциплинарного интеграционного проекта» (Богомолова Т.Ю.)

- V Сибирский кадровый форум (с международным участием) «Экономика труда – вызовы времени» (г. Новосибирск, 23–27 апреля 2012г.) (Киселев Ю.М., Колобова Е.А., Колобов А.Д.)

- Третья региональная научно-практическая конференция «Инновационное предпринимательство: от идеи до внедрения» (г. Омск, 25 апреля 2012 г.) – «Проблемы инновационного преобразования промышленных предприятий» (Лизунов В.В.)

- Научно-практическая конференция «Новосибирская область: история и современность». Секция «Экономическое развитие Новосибирской области» (г. Новосибирск, 27 апреля 2012 г.) – «Инновационное развитие Новосибирской области: кадровое обеспечение и стратегические ориентиры» (Валиева О.В.)

- Методологический семинар лаборатории моделирования и анализа экономических процессов ИЭОПП СО РАН по пространственной эконометрике (г. Новосибирск, 15 мая 2012 г.) – «Экономика и пространство в университетском курсе» (*Мельникова Л.В.*)

- Семинар ИЭОПП СО РАН «Будущее Сибири» (г. Новосибирск, 15 мая 2012 г.) – «Корпорации в России: PRO et CONTRA» (*Нефёдкин В.И., Кравченко Н.А., Юсупова А.Т.*); «Крупнейшие корпорации: стабильность и устойчивость положения на рынке» (*Юсупова А.Т.*)

- «Механизмы государственно-частного партнёрства при развитии социальной инфраструктуры» (г. Санкт-Петербург, 17–18 мая 2012 г.) – «Организационные риски государственно-частного партнёрства в северных мегапроектах» (*Вижина И.А., Харитонова В.Н.*)

- Рабочий семинар по Программе Президиума РАН № 31 «Роль пространства в модернизации России: природный и социально-экономический потенциал» (г. Москва, 23 мая 2012 г.) – «Новая парадигма моделирования экономического пространства» (*Сулов В.И.*)

- Экспертная сессия Ассоциации инновационных регионов России по инновационным территориальным кластерам (совместно с ОЭЗ «Зеленоград») (г. Химки, 24 мая 2012 г.) (*Марков Л.С.*)

- Конференция, проводимая Международной академией регионального развития и сотрудничества (МАРС), «Российская глубинка – модели и методы изучения» (Москва–Пенза, 29 мая – 12 июня 2012 г.) – «Целевые направления развития хозяйственно освоенных и отдалённых территорий» и «Борьба за добавленную стоимость» (*Малов В.Ю., Мелентьев Б.В.*)

- Методологический семинар ИЭОПП СО РАН «Сибирь будущего», тема семинара: «Теория и практика кластерной экономики» (г. Новосибирск, 1 июня 2012 г.) – «Практика анализа и оценки деятельности кластеров (на примере Алтайского биофармацевтического кластера)» (*Ягольнищев М.А.*); «Кластеры: мифы и реальность» (*Марков Л.С.*)

- Образовательный семинар «Я – думаю», организованный Фондом «Либеральная миссия» (г. Новосибирск, 1 июня 2012 г.) – «Тематика семинара: экономика, коррупция» (*Федоров А.*)
- Расширенное заседание кафедры социологических наук ФГБОУ ВПО «Кемеровский государственный университет» (г. Кемерово, 5 июня 2012 г.) – «Политическая идентичность как основание социально-политического структурирования общества» (*Малов К.В.*)
- Методологический семинар отдела регионального и муниципального управления ИЭОПП СО РАН (г. Новосибирск, 7 июня 2012 г.) – «Место ИЭОПП СО РАН в международном проекте FOLPSEC» (*Бурматова О.П.*)
- Сессия региональной образовательной школы «Региональный менеджер 2.0.» (г. Новосибирск, 14 июня 2012 г.) – «Основные тренды в развитии Новосибирской области» (*Шовтак В.Б.*)
- 6-я Сибирская венчурная ярмарка (г. Новосибирск, 15 июня 2012 г.) – «Основные элементы стратегии инновационного развития» (*Кравченко Н.А.*)
- Заседание Совета при губернаторе Новосибирской области по проблемам социально-гуманитарных наук (г. Новосибирск, 15 июня 2012 г.) – «Влияние стереотипов в подготовке кадров: баланс личностных и профессиональных компетенций» (*Маркова В.Д.*)
- Открытый семинар «Экономические проблемы энергетического комплекса» (семинар А.С. Некрасова) (г. Москва, 19 июня 2012 г.) – «Организационно-финансовый реинжиниринг проектов освоения нефтегазовых ресурсов Восточной Сибири» (*Крюков В.А., Токарев А.Н., Силкин В.Ю., Шмат В.В.*)
- Региональная конференция, посвященная российскому «Дню изобретателей» (г. Омск, 27 июня 2012) – «Изобретательство, теория решения изобретательских задач и инновационная деятельность» (*Лизунов В.В.*)
- Экономический форум, посвященный 45-летию ЭФ НГУ (г. Новосибирск, 29–30 июня 2012 г.) (*Сергиенко А.М.*)

- 3-я летняя школа в рамках Трехлетней программы повышения квалификации «Роль географии в экономике: теория и эмпирика», проводимая Российской экономической школой в 2010–2013 гг. (г. Нижний Новгород, 15–29 июля 2011 г.) – Доклад-презентация статьи «Export Versus FDI with Heterogeneous Firms» (by Elhanan Helpman, Marc J. Melitz, and Stephen R. Yeaple) (*Колёда А.В.*)

- Конференция, проведённая Советом Безопасности РФ «Проблемы комплексного развития водоресурсной сферы Урала, Сибири и Дальнего Востока» (Красноярск–Лесосибирск, 6–10 августа 2012 г.) – «Перспективы формирования акваторриально-производственных комплексов в северо-восточных регионах России» (*Малов В.Ю.*)

- Августовская региональная конференция Министерства образования Омской области (г. Омск, 22 августа 2012 г.) – «Перспективы формирования отраслевых образовательных кластеров в Омской области» (*Лизунов В.В.*)

- XL конференция «Математическое моделирование в проблемах рационального природопользования» (г. Новороссийск, 3–8 сентября 2012 г.) – «Модель управления подготовленными запасами нефти (газа)» (*Мкртчян Г.М.*)

- Круглый стол «Итоги и уроки постсоциалистических реформ» с участием польского профессора Лешека Бальцеровича (г. Новосибирск, 4 сентября 2012 г.) (*Колобова Е.А.*)

- Экспертная сессия по «Инвестиционной стратегии развития Вологодской области до 2020 года» (г. Москва, 4 сентября 2012 г.) (*Марков Л.С.*)

- Совещание по территориальному планированию в селе Убинское Новосибирской области (село Убинское, 4–11 сентября 2012 г.) – «Кластерный подход к управлению пространственным развитием района как способ реализации конкурентных преимуществ территории» и «Основные направления экономического развития района и определение точек роста» (*Маршалова А.С.*)

- Семинар «Идентичность в современном мире» (г. Санкт-Петербург, 8–9 сентября 2012 г.) «Региональная идентичность: контексты актуализации и практики конструирования» (*Ечевская О.Г.*)

- Семинар «Социальные аспекты проблем и перспектив развития Сибири» (Круглый стол с участием полномочного представителя Президента Российской Федерации в Сибирском федеральном округе В.А. Толоконского) (г. Новосибирск, 11 сентября 2012 г.) – «Инвестиционно-бюджетное обеспечение развития социальной инфраструктуры Сибири» (*Ратьковская Т.Г.*); «Социальные проблемы аграрного региона Сибири» (*Троцкий А.Я.*); «Социально-экономические проблемы Сибири и их отражение в региональном самосознании» (*Богомолова Т.Ю.*); «Социально-демографическая ситуация в Сибири» (*Соболева С.В.*); «Сибирь как резервная житница России» (*Щетинина И.В.*)

- Межрегиональная научно-практическая конференция «Преобразование Сибири: от реформ Столыпина до современности» (г. Барнаул, 14–15 сентября 2012 г.) (*Троцкий А.Я.*)

- XIV научно-практическая конференция «Энергетическая безопасность России. Новые подходы к развитию угольной промышленности» (г. Кемерово, 18–21 сентября 2012 г.) – «Методические подходы к оценке эффективности новых энерготехнологий» (*Чурашев В.Н., Маркова В.М.*)

- Заседание НМС по экономике УМО по классическому университетскому образованию организованном МИЭМИС Алтайского государственного университета (г. Белокуриха, 20–22 сентября 2012 г.) – (*Ибрагимов Н.М.*); Круглый стол «Проблемы организации современного экономического образования в классическом университете» – «Подготовка магистров в классическом университете: ожидания и реалии» (*Троцкий А.Я.*)

- Семинар, посвящённый Седьмой Рамочной Программе Европейского Союза (7РП ЕС) и программе «Горизонт 2020» по исследованиям и технологическому развитию (г. Новосибирск, 21 сентября 2012 г.) (*Федоров А.*)

- Региональный семинар «Перспективные проекты и концепции в плане корректировки «Стратегии социально-экономического развития Омской области на период до 2020 года» (г. Омск, 26 сентября 2012 г.) – «Процесс и особенности корректировки «Стратегии Омской области 2020» (*Лизунов В.В.*)

- Семинар ИЭОПП СО РАН «Будущее Сибири» (г. Новосибирск, 27 сентября 2012 г.) – «О взаимодействии ресурсного и инновационного секторов в Сибирской экономике (на примере Томской области)» (*Крюков В.А., Шмат В.В.*)
- Пленарное заседание конференции в Корпоративном университете Сибирского банка Сбербанка РФ (г. Новосибирск, 28 сентября 2012 г.) (*Клисторин В.И.*)
- Семинар в Корпоративном университете Сибирского банка Сбербанка РФ (г. Новосибирск, 29 сентября 2012 г.) – «Потребительский комплекс Сибирского федерального округа: состояние и перспективы» (*Маркова В.Д., Балдина Н.П.*)
- Региональная научно-практическая конференция «Занятость. Карьера. Образование» (г. Омск, октябрь 2012 г.) – «Занятость женщин тяжёлым физическим трудом в России» (*Миллер М.А.*)
- Видеосвязь с Институтом экономики УрО РАН «Проблемы организации интеграционных научно-исследовательских проектов молодых учёных (г. Новосибирск, 1 октября 2012 г.)» (*Сердюкова Ю.С.*)
- Пленарное заседание I Научной школы молодых учёных Института экономики УрО РАН «Проблемы прогнозирования и сценарного моделирования социально-экономического развития территориальных систем» (г. Екатеринбург, 1–5 октября 2012 г.) – «Агентное моделирование как новый подход к конструированию моделей социально-экономических систем» (*Сердюкова Ю.С.*)
- Семинар «Новая эра технологии системы МАТЕМАТИКА 8» (г. Новосибирск, 9 октября 2012 г.) (*Фёдоров А.*)
- Региональный семинар «Экологические и экономические проблемы и перспективы развития воздушного транспорта Омского региона» (г. Омск, 10 октября 2012 г.) – «Особенности Омского Центрального аэропорта и строящегося аэропорта «Фёдоровка»» (*Лизунов В.В.*)

- III межрегиональная конференция «Бизнес: социальное измерение (современные аспекты корпоративной социальной ответственности)» (г. Барнаул, 10–11 октября 2012 г.) – «Социальная политика агропромышленного бизнеса: современные направления и тенденции развития в Алтайском крае» (*Сергиенко А.М.*); «Соблюдение трудовых прав сельского населения как индикатор социальной ответственности работодателей» (*Родионова Л.В., Перекаренкова Ю.А.*); (*Троцковский А.Я.*); «Социальные инвестиции бизнеса и трудовая мобильность работников» (*Братющенко С.В.*)

- Региональный семинар «Интеллектуальные системы и когнитивные технологии» (г. Омск, 12 октября 2012 г.) – «О практической значимости системной формулировки теоремы Гёделя» (*Лизунов В.В.*)

- Круглый стол «Нефтегазовый сектор: актуальные проблемы модернизации» (г. Москва, 12 октября 2012 г.) – «Институциональные барьеры развития нефтегазового сектора России (на примере Восточной Сибири)» (*Крюков В.А., Маршак В.Д., Токарев А.Н., Силкин В.Ю., Шмат В.В.*)

- VIII Новосибирский инновационно-инвестиционный форум (г. Новосибирск, 16–19 октября 2012 г.) (*Фёдоров А.*)

- Отраслевая конференция «Проблемы утилизации ПНГ. Энергоэффективность» (г. Краснодар, 17 октября 2012 г.) – «Использование попутного нефтяного газа в России» (соавторы Конторович А.Э., Прворная И.В.) (*Эдер Л.В., Филимонова И.В.*)

- Семинар «Новые технологии для промышленного производства» в рамках Новосибирского кооперационного форума «Кооперация науки и производства» (г. Новосибирск, 17 октября 2012 г.) (*Фёдоров А.*)

- Научно-практическая конференция с международным участием «Гармонизация межнациональных отношений в современной России: особенности региональной национальной политики в Сибири, проблемы и перспективы» (г. Новосибирск, 19–29 октября 2012 г.) – «Феномен транснационального социального пространства: международный опыт и ситуация с миграцией в Россию» (*Косыгина Л.В.*)

- Семинар ИЭОПП СО РАН «Будущее Сибири» (г. Новосибирск, 23 октября 2012 г.) – «Стратегическое значение редкоземельных металлов в мире и России» (*Крюков В.А., Толстов А.В., Самсонов Н.Ю.*); «Конъюнктура рынка редких земель» (*Ягольнищев М.А., Самсонов Н.Ю.*)
- Семинар «Эффективное применение MATLAB: ускорение вычислений и алгоритмов» (г. Новосибирск, 25 октября 2012 г.) (*Фёдоров А.*)
- Совещание с участием полномочного представителя Президента Российской Федерации в Сибирском федеральном округе В.А. Толоконского в Сибирском отделении РАН (г. Новосибирск, 26 октября 2012 г.) – «Инновационные кластеры Сибири» (*Марков Л.С.*)
- Круглый стол «Предпринимательство и образование», организованный экспертами ОЭСР в рамках анализа развития предпринимательства в НСО (г. Новосибирск, 6 ноября 2012 г.) (*Маркова В.Д.*)
- Методологический семинар ИЭОПП СО РАН по пространственной эконометрике (г. Новосибирск, 13 ноября 2012 г.) – «Пространственное развитие в России: тестирование гипотез новой экономической географии» (*Коломак Е.А.*)
- Обучающий семинар глав муниципальных образований Новосибирской области по теме: «Актуальные вопросы деятельности органов местного самоуправления Новосибирской области» (г. Новосибирск, 13–14 ноября 2012 г.) – «Программно-целевое планирование в Новосибирской области» (*Шовтак В.Б.*)
- Межрегиональная научно-практическая конференция «Развитие Севера и Арктики: проблемы и перспективы» (г. Апатиты, 14–16 ноября 2012 г.) – «Комплексный мегапроект социально-экономического развития Арктической зоны Восточной Якутии: новые приоритеты и задачи» (*Харитонова В.Н., Вижулина И.А.*); «Методологический подход к формированию программы комплексного освоения углеводородных ресурсов районов Севера» (*Пляскина Н.И.*)

- Заседание научно-практического семинара «Директорский форум» при ИЭОПП СО РАН (г. Новосибирск, 16 ноября 2012 г.) (*Колобов А.Д., Колобова Е.А.*)

- Межрегиональная молодёжная школа-семинар «Моделирование социо-эколого-экономических процессов в регионе» (г. Улан-Удэ, 15 ноября 2012 г.) – «Оценка качества условий жизни «центра» и периферии» на примере Южно-Кузбасской городской агломерации» (*Иванова В.В.*)

- VIII осенняя конференция молодых учёных в Новосибирском Академгородке: актуальные вопросы экономики и социологии (г. Новосибирск, 19–21 ноября 2012 г.) – «Экономический рост и устойчивое развитие экономики Алтайского края: определение понятий и основных тенденций» (*Перекаренкова Ю.А.*); «Кандидатская диссертация: от идеи до защиты» (*Ягольницер М.А.*); «Моделирование влияния государственных мер на доступность жилья населению» (*Горюшкин А.А.*); «Социальная ответственность бизнеса и текучесть кадров» (*Братищенко С.В.*); «Проблемы изучения трансформаций социальных неравенств: поиск решений» (*Косыгина Л.В.*); (*Самсонов Н.Ю.*); «Подходы к оценке неравномерности экономического развития в регионах России» (*Трубёхина И.Е.*); «Условия жизни «центра» и периферии» как фактор, влияющий на уровень социального самочувствия (на примере Южно-Кузбасской агломерации)» (*Иванова В.В.*); «Территориальная идентичность жителей локальных территориальных общностей» (*Безрук Д.С.*); (*Горяченко Е.Е., Мосиенко Н.Л., Малов К.В.*); «Финал стратегии Сибири – 2020: приоритеты в инвестиционных намерениях» (*Коледа А.В.*)

- X Региональная научная конференция молодых учёных Сибири в области гуманитарных и социальных наук «Актуальные проблемы гуманитарных и социальных исследований» (г. Новосибирск, 20–21 ноября 2012 г.) – «Социальное самочувствие жителей как индикатор социального благополучия «центра» и «периферии» (на примере Южно-Кузбасской городской агломерации)» (*Иванова В.В.*)

- Комиссия по обмену опытом и аналитическая работа ассоциации ведущих вузов России в области экономики и менеджмента (г. Москва, 21–22 ноября 2012 г.) (*Ибрагимов Н.М.*)

- Семинар-тренинг «Маркетинг высшего образования и научных исследований» (г. Москва, 9–12 декабря 2012 г.) (*Иванова В.В.*)

- Итоговая конференция по результатам работы над Программой Президиума РАН № 31 «Роль пространства в модернизации России: природный и социально-экономический потенциал» (г. Москва (Звенигород), 14–16 декабря 2012 г.) (*Суллов В.И.*)

- Третья региональная научно-практическая конференция «Инновационная система Омской области: состояние, проблемы, перспективы» (г. Омск, 15 декабря 2012) – «Особенности терминологии инновационной деятельности и реализации инновационного законодательства» и «О стратегических направлениях развития Омской области» (*Лизунов В.В.*)

- Научная конференция «Глобальные и региональные экономические процессы» (г. Новосибирск, 23–24 декабря 2012 г.) – «Современное состояние производственного аппарата промышленности РФ и задачи создания инновационной экономики в России» (*Алексеев А.В., Кузнецова Н.Н.*); «Сравнительный анализ пенсионного страхования в России и в развитых странах» (*Дементьев Н.П.*); «Стратегия России на энергетических рынках Азиатско-Тихоокеанского региона» (*Коржубаев А.Г.*); «Газоперерабатывающая промышленность России: проблемы, угрозы, перспективы» (соавтор *Ивашин А.С.*) (*Коржубаев А.Г.*); «Экспорт нефтепродуктов из России» (*Эдер Л.В.*); (*Филимонова И.В.*)

О СОТРУДНИЧЕСТВЕ ИНСТИТУТА С ВЫСШЕЙ ШКОЛОЙ

В 2012 г. более 100 сотрудников института продолжали активную преподавательскую работу по совместительству в вузах Москвы, Екатеринбурга, Тюмени, Новосибирска, Красноярска, Омска, Кемерово, Барнаула, Томска и других городов.

Участие в работе Государственных аттестационных комиссий (ГАК) вузов: Новосёлов А.С. является председателем ГАК в Новосибирском госуниверситете экономики и управления; Суслов Н.И. – председатель ГАК в Сибирской государственной геодезической академии; Крюков В.А. – председатель ГАК в Тюменском государственном университете; Кравченко Н.А. – председатель ГАК в Новосибирском государственном университете экономики и управления и в Сибирском федеральном университете; Кибалов Е.Б., Киселев Ю.М., Клисторин В.И. – председатели ГАК в Новосибирском государственном техническом университете; Пляскина Н.И. – председатель ГАК в Тывинском госуниверситете и др.

На основе многолетнего опыта исследований в 2012 г. учёными института разработаны программы ряда новых курсов, издано 8 учебно-методических пособий (приложение 7).

Институт продолжает осуществлять многогранную интеграцию научной и учебной деятельности. В настоящее время у Института с 8 вузами заключены договора о творческом сотрудничестве, в том числе 1 с зарубежным – Харьковским национальным экономическим университетом. Образованы 2 научно-образовательных Центра с вузами: НГУ (2008 г.) и НГТУ (2009 г.). Главным в этом направлении является сотрудничество с Новосибирским государственным университетом (приложение 10). Сотрудники института преподают на экономическом факультете (отделения экономической кибернетики, социологии, менеджмента, дополнительного специального образования), на других факультетах: механико-математическом, физическом, факультете психологии, естественных наук, иностранных языков, геологии и геофизики, гуманитарном, журналистики; в Центре дополнительного образования НГУ. В НГУ преподают по совместительству более

80 сотрудников института, из них: 1 – директор центра дополнительного образования, 7 заведующих кафедрами, 17 профессоров, 37 доцентов. Декан экономического факультета и его заместители по совместительству являются сотрудниками института. Ряд ведущих преподавателей ЭФ НГУ активно участвуют в исследованиях ИЭОПП СО РАН. Сотрудники института и ЭФ НГУ пополняют информацией о направлениях и результатах научных исследований, о научных и учебно-методических публикациях WWW-сервер «Экономический сервер Сибири» (<http://www.econom.nsc.ru>), онлайн-овую систему «Соционет» (приложение 10).

Сотрудничество института с НГУ осуществлялось также в рамках совместных изданий:

- Международный журнал "Экономика. Вопросы школьного экономического образования".
- Журнал «Вестник НГУ. Серия: социально-экономические науки»

ИЭОПП СО РАН является базовой научной организацией для 8 кафедр НГУ. Студенты, магистранты, аспиранты НГУ проходят исследовательскую практику, включаясь в работу научных подразделений. Руководителями курсовых, дипломных работ, магистерских и кандидатских диссертаций является большинство научных сотрудников института (приложение 10).

Тематика студенческих и аспирантских работ связана с конкретными направлениями научных исследований подразделений института. Студенты отделения социологии ЭФ НГУ принимают активное участие в социологических обследованиях, экспедициях, проводимых сотрудниками отдела социальных проблем института.

Институт предоставляет аудитории для занятий, защиты, возможность пользоваться библиотечным фондом, персональными компьютерами – в Институте совместно с ЭФ НГУ оборудовано 2 компьютерных класса.

Институт и ЭФ НГУ совместно продолжают участвовать в реализации Федеральной программы подготовки управленческих кадров для организаций народного хозяйства Российской Федерации (так называемая "Президентская программа"). Обучение

ведётся по двум направлениям: «Маркетинг» и «Менеджер инновационного бизнеса». Руководитель программы – Маркова В.Д. Она также является экспертом Федеральной программы подготовки управленческих кадров для организаций народного хозяйства РФ.

Среди слушателей этой программы научные сотрудники ряда институтов СО РАН, работники малых инновационных фирм, предприятий города.

В реализации Федеральной программы подготовки управленческих кадров принимают участие сотрудники ряда отделов института: Маркова В.Д., Кузнецова С.А., Соломенникова Е.А., Кравченко Н.А., Юсупова А.Т., Алексеев А.В., Балдина Н.П., Горяченко Е.Е., Бабенко Т.И., Валиева О.В. и др., а также представители инновационных структур Академгородка. Председатель ГАК по защите выпускных работ слушателей программы учёный секретарь института Сергеева Л.А.

Кроме НГУ сотрудники института ведут преподавательскую работу, выполняют совместные научные исследования, руководят подготовкой дипломных работ и магистерских диссертаций во многих вузах г. Новосибирска. Среди них:

- Сибирский университет потребительской кооперации;
- Новосибирский государственный университет экономики и управления;
- Сибирская государственная академия государственной службы;
- Новосибирский государственный технический университет;
- Сибирский государственный университет путей сообщения;
- Сибирская государственная геодезическая академия;
- Новосибирская государственная архитектурно-строительная академия;
- Новосибирский государственный педагогический университет;
- Сибирский государственный университет телекоммуникаций и информатики;
- Сибирская академия финансов и банковского дела и др.

Сотрудники региональных подразделений института, расположенных в Красноярске, Омске, Кемерово, Барнауле, так же активно сотрудничают с вузами, где занимают должности деканов, заведующих кафедрами, руководят исследовательской и дипломной практикой студентов. Они преподают в качестве профессоров и доцентов целый ряд дисциплин и спецкурсов экономического и социального профиля в следующих вузах:

- Сибирском федеральном университете;
- Омском государственном университете;
- Омском государственном техническом университете;
- Омском филиале Всероссийского заочного финансово-экономического института;
- Алтайском государственном университете;
- Кузбасском государственном техническом университете;
- Кемеровском институте (филиале) Российского государственного торгово-экономического университета;
- Томском государственном архитектурно-строительном университете;
- Сибирской академии государственной службы при Президенте Российской Федерации (Алтайский филиал) и др.

Ряд преподавателей экономических факультетов вузов г. Новосибирска – члены диссертационных советов по защите диссертаций в ИЭОПП СО РАН. В то же время сотрудники института являются членами диссертационных советов ВУЗов сибирского региона и ближнего зарубежья. Суспицын С.А. – член регионального диссертационного совета при Кемеровском государственном университете, Калугина З.И. – член диссертационного совета по защитах докторских диссертаций по социологии в Казахском национальном университете им. Аль-Фараби, Соболева С.В. и Калугина З.И. – члены диссертационного совета по защите докторских диссертаций в Новосибирском государственном университете экономики и управления, Корель Л.В. – член регионального диссертационного совета при Новосибирском архитектурно-строительном университете; Ягольницер М.А., Комаров В.Ф., Титов В.В., Кравченко Н.А., Маркова В.Д., Юсупова А.Т., Пляскина Н.И., Суслов Н.И. и другие являются членами диссертационного совета в НГУ.

Проводились совместные научные исследования с ВУЗами, в том числе в рамках договоров о долгосрочном сотрудничестве. Среди них:

- с НГУ – по темам «Информационная система поддержки и развития международных связей регионов», «Прогнозирование и обследование развития опорной транспортной сети России с использованием аппарата экономико-математического моделирования и технологии ГИС-визуализации»;

- с кафедрой региональной экономики Сибирской академии государственной службы (СибАГС) – работы по теме «Субъекты Федерации и города Сибири в системе государственного и муниципального управления»;

- с Сибирским университетом потребительской кооперации (СибУПК) – по темам «Проблемы формирования потребительских рынков в регионах Сибири» и «Теоретические основы управления экономикой региона»;

- с Кузбасским государственным техническим университетом проводятся совместные научные исследования: разработка подхода к оценке резервов усиления конкурентных преимуществ регионов за счёт использования инновационных моделей развития; разработка информационно-аналитической системы оценки уровня согласованности экономических интересов субъектов региональной промышленной политики;

- совместно с кафедрой муниципального управления Новокузнецкого филиала – института Кемеровского государственного университета (зав. кафедрой Демчук Н.В.) ведётся исследование по проекту «Новые приоритетные сферы и точки роста городских агломераций Кемеровской области», в ходе которого осуществляется отработка методического аппарата исследования, разработанного в секторе муниципального управления ИЭОПП СО РАН, на примере Южно-Кузбасской агломерации.

В отчётном периоде по программе междууниверситетских обменов были стажировки в Германии, продолжалось сотрудничество с зарубежными образовательными учреждениями:

- Шведская школа экономики (Swedish School of Economics and Business Administration, Финляндия, г. Хельсинки);

- Хельсинкская школа экономики (Helsinki School of Economics, Финляндия, г. Хельсинки);

- Ольденбургский университет им. Карла фон Осецкого (Германия);
- Институт экономического образования Ольденбургского университета (Германия);
- Фрайбургский университет им. Альберта Людвиг (Германия);
- Университет Кобленц-Ландау (Германия);
- Пантеон-Сорбонна (Париж I) (Франция);
- Университет Страсбурга (Франция);
- Эколь Политекник (Франция);
- Университет Астон (Великобритания);
- Университет Сент-Томаса (США);
- Университет Ватерлоо (Канада) и др.

Вопросам методики преподавания основ экономики в школе посвящаются материалы, публикуемые журналом «Экономика. Вопросы школьного экономического образования», среди авторов и членов редакционной коллегии которого большое число сотрудников института. Сотрудники института участвуют в работе различных комиссий, являются экспертами Совета по развитию высшей школы и экономического образования в школах:

- Мкртчян Г.М. – член учебно-методических объединений по классическому университетскому экономическому образованию.
- Пимонов А.Г. – директор «Международного образовательного центра КузГТУ – Arena Multimedia»; Председатель предметной комиссии по информатике государственной экзаменационной комиссии Кемеровской области.
- Харченко И.И. – член экспертного совета Комитета по делам молодёжи администрации Новосибирской области и научный консультант Молодёжного парламента Советского района г. Новосибирска.
- Маркова В.Д. – член Совета по развитию высшей школы при администрации Новосибирской области.

Разработаны учебные кейсы для программ подготовки управленческих кадров в области инновационного бизнеса (один кейс опубликован в международной коллекции Emerald Emerging Markets Case Studies, Великобритания).

ЭКСПЕДИЦИОННЫЕ РАБОТЫ

1. Экспедиционный проект «Включенность трудоспособного населения в непрерывное образование и его результативность». Руководитель – с.н.с., к.с.н. Харченко И.И.

Маршрут: экспедиционные работы проводились в Маслянинском и Искитимском районах Новосибирской области в период с 3 по 16 июля и с 15 по 19 октября 2012 г. Работа проводилась 2 отрядами общей численностью 8 человек.

Намеченные цели и задачи экспедиции

Исследование выполнялось в соответствии с планом НИР ИЭОПП СО РАН для продолжения мониторинга социально-экономических процессов, происходящих в обществе (проект VIII.69.1.1. «Социальная и демографическая безопасность Сибири». Научные руководители: д.с.н. Калугина З.И., д.э.н. Соболева С.В.). Экспедиционный проект также позволил расширить эмпирическую базу исследования, финансируемого на паритетных началах Российским гуманитарным научным фондом и Правительством Новосибирской области в 2012 г. (грант РГНФ № 11-13-54001 а/т).

Цель экспедиционного исследования состояла из двух подцелей:

(1) изучение включённости трудоспособного населения в непрерывное образование, включая дополнительное профессиональное образование (ДПО) и другие виды; изучение результативности этой деятельности, а также выявление потребности в продолжении образования и её мотивации;

(2) продолжение исследования (начатого в 2011 г.) регионального рынка услуг дополнительного профессионального образования (на примере Новосибирской области) и его разных сегментов, и в более широком контексте – функционирование и развитие системы ДПО как социального института.

Методика: для проведения анкетного опроса была разработана социологическая анкета «Непрерывное образование и социальное самочувствие». Выборка – совмещенная маршрутная (по месту жительства) и на предприятиях.

Основные итоги экспедиционных работ

Был проведён опрос экономически активного населения молодого и среднего возраста (от 16 до 45 лет) кроме учащихся очно в райцентрах (р.п. Маслянино и г. Искитим) и сёлах и посёлках Маслянинского и Искитимского районов. Собрано 356 анкет.

Для изучения включённости трудоспособного населения в непрерывное образование экспедиционные работы по сбору эмпирической информации выполнялись в июле 2012 г. Дополнительно в октябре в Маслянинском районе проводилась вторая часть работы: добор анкет слушателей профессиональных курсов ДПО (начало создания этой эмпирической базы – 2011 г.), интервью с представителями районной СЗН (2 интервью), руководителями структур ДПО (3 интервью), сбор статистической информации.

Применённый инструментарий состоит: (а) из анкеты жителя «Непрерывное образование...»; (б) из анкеты «Слушателя курсов системы ДПО»; (в) вопросов для полужоформализованного интервью с экспертами (представителями органов управления, представителями учреждений ДПО); (г) вопросов для интервью с руководителем и профконсультантом службы занятости; (д) перечня показателей собираемой учётной информации.

Средства экспедиционного гранта использовались для оплаты командировочных расходов, для трудоустройства аспирантов и других участников проекта, для тиража анкет, сбора эмпирической информации, доработки эмпирической информации (кодировка анкет, расшифровка интервью), компьютерной обработки эмпирической информации (создание макета и ввод анкет), покупки расходных материалов.

Материалы экспедиции показали, что, несмотря на недостаточную по современным меркам включённость экономически активного населения в непрерывное образование (в том числе очень эпизодическую включённость в дополнительное профессиональное образование), распространённой является потребность в непрерывном образовании в его разных формах, особенно в повышении квалификации, профессиональной переподготовке, втором высшем образовании и других видах ДПО среди практически всех профессиональных групп, чей

труд связан с использованием информации. В районах востребована деятельность практически всех учреждений и подразделений ДПО. Функционирует небольшой локальный рынок образовательных услуг, на котором практически нет внутренней конкуренции (хотя есть внешняя), функционируют как муниципальные, так и частные структуры. Среди частных структур есть многопрофильные, например, филиал общества «Знание», в структуре которого курсы, лектории и собственный филиал университета (заочное обучение). За последние годы в обследованных районах появились новые муниципальные структуры ДПО, поддерживаемые местными властями. Развиваются и новые направления непрерывного образования, в частности гражданское образование (работают лектории, народные университеты, консультационные пункты и др.). Среди населения востребована такая функция, как поддержка компетентности в непрерывно меняющемся информационном пространстве, помощь в адаптации к новым законам, касающихся социальной защиты, пенсионного обеспечения, социальной поддержки семей с детьми, использовании новых финансовых механизмов, информации из разных сфер жизни и др.

Эксперты-представители учреждений ДПО отмечали, что в последнее время расширился контингент желающих получить новые знания и навыки на курсах. Если раньше преобладали работающие, безработные и старшеклассники, то сейчас среди слушателей работающие и неработающие пенсионеры, инвалиды, активисты общественных организаций и др. Частично данные категории активизировались сами, частично – им помогает активизироваться государство. Так, учреждения ДПО стали получать на их обучение государственный заказ/госконтракт (на конкурсной основе). Ожидается заказ на переподготовку военнослужащих на гражданские профессии, на обучение для адаптации трудовых мигрантов и пр.

Активную работу по участию граждан в системе дополнительного профессионального образования посредством программ первичного обучения, переобучения, повышения квалификации незанятых граждан ведёт Служба занятости. Центры занятости сотрудничают с работодателями и учебными заведениями ДПО (или отделениями ДПО на базе учебных заведений

системы базового образования). Замечено, что Служба занятости сотрудничает и с коммерческими учебными центрами ДПО, которые выигрывают аукционы (это могут быть и местные и новосибирские городские структуры), и с государственными учебными заведениями системы базового образования. В самих районах наблюдается относительно малое количество коммерческих учебных центров.

Руководители ряда местных структур ДПО высказывали мнение о том, что система ДПО предназначена для того, чтобы население участвовало в непрерывном образовании и повышало свои квалификации и компетенции постоянно. Современный мир требует мобильности, в том числе своевременного и быстрого профессионального роста и приобретения новых знаний. Именно это призвана обеспечить система дополнительного профессионального образования, и уже в следующую очередь – помочь человеку сменить деятельность по причине каких-либо жизненных обстоятельств или внутренних мотивов. Эксперты (руководители центров ДПО и директора Центра занятости населения) в районах, говоря о целях системы ДПО, делают акцент на возможностях помощи в трудоустройстве, для усиления позиций безработных на рынке труда: способности системы ДПО быстро реагировать на новые появляющиеся требования рынка труда, новые специальности, требования к навыкам работников.

На примере отношения к дополнительному образованию среди безработных удалось выявить, что потребность в ДПО актуализируется в ситуации безработицы, в частности, её повышают подходящие безработному программы переобучения даже в том случае, если человек предпочитает искать работу по своей основной специальности (здесь распространены мотивы накопления профессионального багажа «впрок»). Материалы проведенного опроса экономически активного населения «Непрерывное образование...» позволили выявить, что в перспективе актуализировать потребность в продолжении образования, периодически учиться в разные периоды жизни могут заставить изменения в окружающем мире. Так, на вопрос о том, повлияют ли изменения в технологиях, коммуникациях, устройстве общества на желание людей периодически учиться, обновлять знания, 45% ответили «да, будут стимулировать и уже стимулируют»).

Материалы экспедиционного исследования послужили дополнительным подтверждением выводов, полученных на основе других методов, применявшихся в проекте РГНФ (анализ интернет-сайтов, полужформализованных интервью с экспертами-представителями системы ДПО и с экспертами-работодателями крупного, среднего и малого бизнеса и др.). Подтвердилось, что система дополнительного профессионального образования имеет достаточно узнаваемые сформировавшиеся сегменты (ниши), среди которых условно можно выделить ориентирующихся на массовый спрос (в том числе на спрос, исходящий от населения, а не от рынка труда), на специфический (профессиональный/отраслевой) спрос и на спрос, обусловленный инновационными потребностями.

Удалось выявить, что разные сегменты системы ДПО и соответствующего ей рынка услуг реагируют на разные потребности и «сигналы»: групп населения, отраслей экономики, сферы государственного регулирования (занятости, охраны труда, сертификации, применения законодательства и др.), ассоциаций работодателей, непосредственно ситуации на рынке труда.

Использование полученных материалов экспедиционного исследования

Экспедиционное исследование велось в рамках общей плановой работы коллектива по изучению процессов в сфере занятости и в системе образования, в том числе формирования и использования человеческого потенциала трудоспособного населения.

По результатам прошлогоднего экспедиционного исследования по гранту Президиума СО РАН 2011 г. «Особенности локальных рынков услуг дополнительного профессионального образования» совместно с Новиковой Ю.О. и Голланд М.А. (инженерами-стажёрами отдела социальных проблем) был подготовлен и передан материал для Министерства труда, занятости и трудовых ресурсов Новосибирской области, оказавшего содействие в сборе эмпирической информации.

В 2012 г. полученные результаты были использованы:

(а) в докладах на научно-практических мероприятиях:

1) XIII апрельская Международная научная конференция по проблемам развития экономики и общества 3–5 апреля 2012 г., НИУ-ВШЭ, Москва. Выступление Харченко И.И. с докладом «Особенности регионального рынка услуг дополнительного профессионального образования и потенциал его развития (на примере Новосибирской области)». Секция J. Социология (рук. Л.Я. Косалс). Сессия J-03. Образование, наука, интеллигенция (пред. Я.М. Рощина). По итогам конференции данный материал опубликован в сборнике статей НИУ-ВШЭ.

2) XVII международная научно-практическая конференция «Проблемы и перспективы инновационного развития экономики», г. Алушта, Украина, 10–15 сентября 2012 г. Организаторы: НАН Украины, Центр исследований научно-технического потенциала и истории науки им. Г.М. Доброва НАН Украины, Творческий союз НИО Крыма. Доклад Харченко И.И. «Активность трудоспособного населения в получении дополнительного образования и ее значение для повестки инновационного развития общества и экономики».

3) IV Всероссийский социологический конгрессе «Социология и общество: глобальные вызовы и региональное развитие». 23–25 октября, г. Уфа. Организаторы: РОС, Институт социологии РАН, АН РБ, ИСПиПИ АН РБ. В рамках Конгресса был проведён Круглый стол № 25 Профессиональное образование и рынок труда (председатель Харченко И.И., учёный секретарь Новикова Ю.О.). Участниками экспедиции сделаны 3 доклада: – Харченко И.И. «Современные проблемы профессионального образования и его взаимодействия с рынком труда»; – в соавторстве Харченко И.И., Новикова Ю.О., Маклакова Е.В. «Региональный рынок услуг дополнительного профессионального образования и образовательные потребности экономически активного населения (на примере Новосибирской области)»; – в соавторстве Сулейманова Ф.Г., Харченко И.И. «Отношение работающей молодежи к образованию как критерий её социального развития». Круглый стол был проведён 23.10.2012 на базе Института развития образования Республики Башкортостан. В его работе приняли участие

25 человек: участники социологического конгресса, ректорат, методисты и слушатели ИРО РБ, представитель Министерства труда и социальной занятости населения РБ. Информация о ходе дискуссии размещена на сайте: www.ssa.-rss.ru Состав участников и фотоотчёт на сайте: www.iorb.ru

(б) в подготовке следующих публикаций:

Харченко И.И. Активность трудоспособного населения в получении дополнительного образования и ее значение для повестки инновационного развития общества и экономики // Проблемы и перспективы инновационного развития экономики. Материалы XVI международной научно-практической конференции, г. Алушта, 10–15 сентября 2012 г. / НАН Украины, ЦИНТПиИН им. Г.М. Доброва НАН Украины, Творческий союз НИО Крыма. – Симферополь: ИТ «АРИАЛ», 2012. – 488 с. (с. 478–484).

Харченко И.И., Новикова Ю.О., Маклакова Е.В. Региональный рынок услуг дополнительного профессионального образования и образовательные потребности экономически активного населения (на примере Новосибирской области). // Социология и общество: глобальные вызовы и региональное развитие. [Электронный ресурс]: Материалы IV Очередного Всероссийского социологического конгресса / РОС, ИС РАН, АН РБ, ИСППИ. – М.: РОС, 2012. – 1 CD ROM. (ISBN 978-5-904804-06-0). – С. 8903–8912.

Харченко И.И., Новикова Ю.О. Потребность в дополнительном профессиональном образовании трудоспособного населения и возможности её реализации в регионе // Регион: экономика и социология. – 2013. – № 1. – С. 117–143.

(в) Материалы экспедиционных исследований 2011–2012 гг. использовались для анализа ситуации на рынке образовательных услуг в работе по Программе фундаментальных исследований Президиума РАН №35 «Экономика и социология науки и образования», координаторы д.с.н. Калугина З.И., д.э.н. Унтура Г.А.).

2. Экспедиционный проект «Реструктуризация системы сельской занятости: возможности и ограничения». Руководитель – с.н.с. Фадеева О.П.

Маршрут – экспедиционные работы осуществлялись в Карасукском районе Новосибирской области с 5 по 19 августа 2012 г. В Карасукском районе отряд работал в г. Карасук, сёлах Хорошее, Благодатное, Калиновка, Октябрьское, Михайловка, Студеное, Новокарасук, Ирбизино.

Намеченные цели и задачи экспедиции

Основной целью данного этапа исследования стало выявление потенциала и ограничений новой модели занятости сельского населения с учётом изменения профиля сельской экономики (постепенное преодоление её моноотраслевой специфики) и возможностей устойчивого развития сельских территорий.

Задачи исследования:

- Выявление стратегий использования работодателями гибких форм найма, применяемых способов рекрутинга, реализуемых моделей трудовых отношений, включая контроль и формы оплаты их труда.
- Исследование характера и принципов сегментирования неформального рынка предоставления услуг сельскому населению.
- Изучение стимулов и способов институционализации нестандартной занятости с учётом интересов разных групп сельского населения.
- Выявление социально-экономических последствий распространения новых видов занятости на селе: изменение уклада и образа жизни сельского населения, оценка изменения режима и интенсивности трудовой деятельности разных групп сельских жителей, а также социальных практик использования внерабочего времени.
- Обоснование институциональных и социальных механизмов согласования интересов работодателей и работников в условиях реструктуризации и диверсификации системы сельской занятости, выявление формальных и неформальных способов защиты прав субъектов трудовых отношений.

Основные результаты исследования

Было проведено 60 углублённых интервью сельских жителей, проживающих в г. Карасуке и 8 сельских поселениях Карасукского района. Параллельно было проведено 20 глубинных интервью с представителями органов власти и местного самоуправления (опрошены заместители главы муниципального района, руководители Центра занятости и Службы социальной защиты, специалисты Управления сельского хозяйства, главы и специалисты администраций муниципальных образований), а также с руководителями и специалистами сельскохозяйственных предприятий, в том числе фермерских хозяйств. Обсуждались проблемы экономического развития района, в частности, вопросы трансграничного сотрудничества российских и казахских сельских территорий; необходимые меры стабилизации экономического положения сельхозпредприятий и изменения их кадровой политики; условия развития малого предпринимательства, возможности увеличения ресурсной обеспеченности бюджетов сельских муниципалитетов и проведения активной политики сельского развития.

Снижение доли занятых в сельском хозяйстве и в других отраслях АПК в последние годы обусловило формирование новой модели сельской занятости. Если до 2005 г. численность занятых в российском сельском хозяйстве сокращалась более медленными темпами, чем падали объёмы производства, то уже в следующее пятилетие процесс «выбытия» сельскохозяйственных работников резко ускорился. В обследованных нами сёлах, где сохранилось аграрное производство, доля занятых на сельхозпредприятиях не превышала 20–30% от числа жителей в трудоспособном возрасте. Вместо прежней системы постоянных рабочих мест в сибирских сёлах получили распространение гибкие формы трудоустройства. По принципу формирования «портфельной занятости», которая предполагает замену основного места работы набором сезонных и временных работ, позволяющих обеспечивать достаточный уровень доходов, сегодня живут и сельхозпредприятия, и сёла, лишившиеся крупного работодателя, и отдельные домохозяйства.

Всё чаще сельхозпредприятия вынужденно ограничивают штат постоянных сотрудников и включают в него в основном занятых на круглогодичном производстве, как правило, в животно-

водстве. Временные полевые, складские и отопительные работы, доставка грузов, ремонт машин и оборудования переводятся в ранг «срочных контрактов». Таким способом сельхозпредприятия пытаются экономить свои издержки и перекадывают на работников часть рисков, связанных с колебанием цен на продовольственных рынках, природно-климатическими аномалиями и пр. В результате на предприятиях растёт дифференциация в заработках постоянных и временных сотрудников на низовых должностях, которая может достигать 10 и более раз. Например, в Карасукском районе зарплаты доярок в летний период в некоторых хозяйствах составляли 8 тыс. руб. в месяц (и это оценивалось как «достойный доход»), в то время как месячные выплаты занятым на временных вспомогательных работах в этих же хозяйствах составляли всего 800 руб.

В этих условиях появившиеся в большом количестве «лишние» люди российской деревни стали осваивать практики трудового отходничества и выезжать на вахту в районный или областной центр, трудоустраиваться на «севера», где ведётся добыча природных ископаемых, искать работу в столичных городах европейской части страны. При этом значительную долю в списке вакансий, на которые претендуют сельчане-вахтовики, занимает «охранная деятельность», что отражает их недостаточный уровень владения профессиональными навыками. Отсутствие специального образования особенно характерно для сельской молодёжи. Как показало обследование, на одно муниципальное образование приходится в среднем 100–120 вахтовиков, что составляет 10–15% от количества трудоспособных жителей.

Кочевой образ жизни, который выбрали отказавшиеся от постоянной работы в селе главы сельских семей, накладывает серьёзный отпечаток на сельскую повседневность. Мужчины уезжают из дома на длительный срок – на две недели (если удаётся устроиться поближе, в областном центре), на месяц, а то и дольше (если вахта находится за тысячи километров). Оставшиеся дома женщины вынуждены в одиночку вести семейное хозяйство, решать бытовые проблемы, заниматься воспитанием детей. Стоит отметить, что вахта, как правило, не приносит сверхвысоких доходов сельским семьям. По нашим оценкам, за месяц реальной работы вахтовик может заработать не более 30 тыс. руб., что с

учётом помесячного (чередующегося) графика работы и отдыха (месяц – на выезде, месяц – дома) сокращается до 15 тыс. руб. среднемесячного дохода. Поэтому, возвращаясь на побывку домой, мужчина-добытчик нередко ищет временную работу, связанную с подработками на местных предприятиях или же предложением услуг такси, проведением строительно-ремонтных работ для частных лиц и пр. Подобными способами сельские домохозяйства пытаются диверсифицировать разные источники доходов и обеспечить приемлемый прожиточный уровень.

Описанные изменения в сфере труда определили характер социальных метаморфоз внутри сельского сообщества. Усиливается не только материальный, но и социокультурный раскол между профессиональными элитами и «работающими бедными», а также между теми, кто вынужден подчиниться обстоятельствам, соглашаясь на несправедливые условия работодателя, и теми, кто мобилен, активен и сам формирует свой «портфель работ». Именно характер занятости и оплата труда в сельском хозяйстве определяют сегодня сельскую бедность. В связи с повышением уровня финансирования сфер социального обслуживания (и в первую очередь – организаций образования и здравоохранения) серьёзно усилилось материальное неравенство между работниками бюджетной сферы и аграрного производства. Улучшение пенсионного обеспечения на фоне низких зарплаток в реальном секторе обесценивает трудовые усилия тех, кто занят в сельском хозяйстве, снижает их трудовую мотивацию или же вообще отбивает желание работать. Парадоксальной остаётся ситуация, в которой массовый «зажиточный» слой села образуют пенсионеры, берущие на себя роль финансовых гарантов развития сельского рынка услуг и оказывающие посильную спонсорскую помощь своим детям и внукам. Стабильность доходов этой категории населения влияет на развитие местной торговли. Как отмечают сами сельские жители, село считается материально благополучным, если в нём существенную долю составляют жители пенсионного возраста.

Сельское развитие должно опираться на многоукладность и разнообразие экономической и социальной жизни. Множественные и гибкие формы малого бизнеса способны наполнить локальные потребительские рынки небольшими партиями местного

продовольствия и другими «эксклюзивными» товарами и услугами, которые не способны произвести крупные предприятия с массовым производством и унифицированным ассортиментом, возродить или создать новый имидж сельской территории. Но для этого нужна особая, адаптированная к потенциалу конкретной местности, государственная политика, направленная на адресную поддержку и стимулирование самостоятельного предпринимательства, исходя из условий его функционирования и времени выхода на точку окупаемости, а также возможностей создания локальных экономических кластеров – кооперации и интеграции разномастных производств, объединённых в единые технологические цепочки.

Использование полученных материалов экспедиционного исследования

Полученные результаты исследования были доложены на трёх конференциях:

1) Доклад «Актуальные проблемы сельского развития Новосибирской области (по следам социологической экспедиции)» на Международной научно-практической конференции «Современные проблемы, модели и перспективы развития АПК» (ГНУ СибНИИЭСХ Россельхозакадемии. Новосибирск, 29–30 августа 2012 г.) (число участников – 150 чел.).

2) Доклад «Инновационные аспекты сельского развития» на XVII международной научно-практической конференции «Проблемы и перспективы инновационного развития экономики» (Центр исследований научно-технического потенциала и истории науки им. Г.М. Доброва, г. Алушта, Украина, 10–15 сентября 2012 г.) (число участников – 150 чел.).

3) Доклад «Неформальное предпринимательство в сибирском селе» на IV Всероссийском социологическом конгрессе «Социология и общество: глобальные вызовы и региональное развитие». Секция 19. Социология села. (Российское общество социологов, г. Уфа, 23–25 октября 2012 г.) (число участников – 150 чел.).

3. Экспедиционный проект «Спрос на образовательные услуги в условиях модернизации экономики». Руководитель – н.с. Арсентьева Н.М.

Маршрут – экспедиционные работы осуществлялись в Новосибирском сельском районе, кроме того, несколько интервью по теме исследования были проведены в г. Новосибирске. Выбор поселений был скорректирован после консультаций с Минтруда НСО с учётом наличия хозяйствующих субъектов, осуществляющих модернизацию производства. Запланированный на декабрь выезд в Томскую область не состоялся из-за погодных условий, по инициативе коллег из Томска интервью были проведены в режиме он-лайн и переданы по электронной почте.

Намеченные цели и задачи экспедиции

Цель экспедиционного исследования – дополнение эмпирической базы (начало создания – 2000 г.), позволяющей изучать процессы, происходящие в сфере труда и занятости, в частности, исследование механизма сглаживания диспропорций на рынке труда.

Задачи исследования:

1. Изучение возможности системы дополнительного профессионального образования адекватно реагировать на запросы регионального рынка труда в условиях модернизации экономики.
2. Исследование трудовой мотивации слушателей ДПО и существующих поведенческих практик в сфере труда.
3. Анализ оценок эффективности системы ДПО в сглаживании профессионально-квалификационного дисбаланса на рынке труда.

Основные результаты исследования

Для решения поставленных задач был проведён социологический опрос экспертов, в качестве которых выступали руководители предприятий малого и среднего бизнеса г. Новосибирска и Новосибирской области, 3 интервью – со специалистами системы ДПО. Всего было собрано 52 анкеты. Для содержательного анализа (выделения текущих и перспективных потребностей) полученных данных все предприятия были разделены на две группы: первую группу составили инновационные предприятия и науко-

ёмкое производство, вторую – торговля и сфера обслуживания населения.

Потребность в квалифицированных кадрах при нормальной трудообеспеченности достаточно высока. Обусловлено это обстоятельство прежде всего тем, что уровень знаний, получаемый в системе базового образования, не устраивает практически никого из опрошенных экспертов, это касается всех категорий работников – с высшим, средним и начальным профессиональным образованием.

Основным направлением решения кадровой проблемы на инновационных предприятиях опрошенные эксперты называют поиск работников необходимой квалификации на рынке труда или на других предприятиях, фирмах. Это свидетельствует, на наш взгляд, о том, что, во-первых, специалисты необходимой квалификации на рынке труда имеются, во-вторых, о том, что, возможно, на этих предприятиях недостаточно средств для подготовки специалиста за свой счёт. Вторым по значимости направлением для этих предприятий является аутсорсинг.

На предприятиях торговли и обслуживания населения основным направлением решения кадровой проблемы является проведение обучающих семинаров на рабочем месте своими силами. Возможно, на этих предприятиях также недостаточно средств для подготовки специалистов на стороне, но, скорее всего, это обусловлено сравнительно несложными производственными задачами этих фирм.

Рациональный подход к решению кадровых проблем, своеобразная «кадровая экономия» приводит к тому, что предприятия малого и среднего бизнеса достаточно избирательно пользуются услугами системы ДПО. В чем здесь причина?

Ответ на этот вопрос можно найти, если проанализировать структуру дефицитных компетенций, которые называют опрошенные эксперты. Первое место здесь занимают личностные и социальные компетенции, профессиональные отходят на второй план.

Целеустремлённость, ответственность, инициатива, концентрация внимания, исполнительность, мотивация к труду, умение слушать и другое составляют основу качеств, которых, по мнению экспертов, недостаёт работникам их предприятий. Но разве

система ДПО (да и система базового профессионального образования) может этому научить? Неудивительно, что подавляющее большинство экспертов довольно критически оценивают возможности системы ДПО в этом аспекте, отмечая, что она может устранить недостатки работников, выявляемые в процессе производства, лишь частично.

Использование результатов исследования

С материалами исследования в соответствии с договорённостью ознакомлено Министерство труда Правительства Новосибирской области.

4. Экспедиционный проект «Прогнозирование развития проблемных регионов Азиатской России: точки роста экономики юга Красноярского края». Руководитель экспедиции – д.э.н. Малов В.Ю.

Маршрут экспедиции: Новосибирск – Красноярск – Сосноборск – Березовка – Краснокаменск – Курагино – Ермаковское – Ергаки – Шушенское – Минусинск – Абакан – Балахта – Красноярск – Новосибирск.

Цели и задачи экспедиционных исследований

Разработка Стратегии развития Сибири требует постоянной переоценки многих ранее наметившихся программ и проектов развития отдельных отраслей и регионов. В пределах Сибири выделяется несколько широтных поясов экономического развития, из которых самые населённые расположены в зоне влияния Транссибирской магистрали и железной дороги Абакан – Тайшет. В связи с тем, что страна в настоящее время имеет сырьевую направленность своего экономического развития (преимущественно нефтегазового сектора), основные инвестиционные программы и проекты направлены на освоение северных территорий, обладающих этими ресурсами. Однако выдвинутые Правительством стратегические цели развития России, направленные на «модернизацию промышленности и создание инновационных технологий» требуют «воссоздания значения потерявших перспективы роста регионов центральных и южных территорий Сибири».

Задачей экспедиционного исследования в названных районах является выявление возможностей сосредоточения основных усилий и ресурсов федеральных, региональных органов государственной власти и крупного бизнеса на ускоренном развитии региональных зон опережающего экономического роста, определённых с учётом конкурентных преимуществ и возможностей экономики субъектов Российской Федерации. По нашему мнению, развитие новых видов бизнеса (в том числе и туризма) будет происходить, в основном, в наиболее развитых промышленных и агропромышленных регионах центральной и южной Сибири.

Цель данной экспедиции – продолжить многолетние исследования развития производительных сил на территории Красноярского края, Хакасии и Тувы. Экспедиции в эти районы были организованы и осуществлены сотрудниками сектора ТПК Института в 1967, 1968, 1971, 1981, 1982, 1989, 1994, 2010, 2011 гг. В экспедициях принимали участие сотрудники институтов СО РАН (СЭИ, ИГСидВ), ИЭ СО РАСХ, Красноярск Гражданпроект и ряда других научных организаций. В ходе поездок проводились совещания с представителями администрации края, руководителями его административных районов и промышленных предприятий. Для коллектива экспедиции очень важно ознакомиться и проанализировать существующий уровень развития хозяйственного комплекса данных территорий, выявить возможные перспективы развития их производительных сил.

Предполагается это осуществить совместно с представителями администраций муниципальных образований, руководителями промышленных предприятий и бизнес-сообществ. Желательно было определиться с перечнем предлагаемых «на местах» инвестиционных проектов, ориентировочных сроках их реализации и объёмах инвестиций, привлечением потенциальных инвесторов. Наряду с этим обследовать состояние экологической среды данных регионов.

Краткие обобщённые выводы

1. Южные районы Красноярского края в настоящее время находятся в фазе деиндустриализации. Экономические связи, выстроенные в прошлые годы, разрушились, экспортно-ориентированных производств крайне мало и они в наибольшей степени (практически центр Азии) удалены от внешних рынков и/или морских портовых комплексов.

2. Продукция сельского хозяйства не может найти рынки сбыта из-за географической удалённости от центров потребления и не всегда удовлетворительной транспортной инфраструктуры.

3. Реализация проекта железной дороги Кызыл – Курагино может существенно изменить экономический «климат» на юге края, дав новую отрасль специализации и существенно улучшив транспортную доступность до мест массового туризма и отдыха. Здесь важно найти элементы взаимодополняемости двух видов транспорта – автодорожного и железнодорожного. Существуют риски выхода частных инвесторов из государственно-частного партнёрства по проекту. Эффект от этого проекта увеличится, если одновременно будет произведена реконструкция Южсиба и Транссиба, провозные способности которых могут стать узким местом уже к 2020 г., а также будет принято решение о формировании нового широтного хода в составе Севсиба и БАМа.

4. Удалённость от краевого центра делает многие проекты малоэффективными из-за трудностей институционального порядка: взаимодействие с краевым центром по линии получения каких-либо преференций и льгот. Для «раскручивания» местного малого предпринимательства требуются непосредственные контакты. В этом отношении соседи – районы республики Хакасия – имеют заметные преимущества, особенно из-за различий в поддержке администрации и предоставляемых льготах, что делает их более конкурентоспособными на рынках продовольственных товаров.

5. Местные районные власти делают всё возможное для стимулирования местного производства на основе собственных ресурсов, но их возможности крайне ограничены. Инициативные люди есть, но отсутствие административного ресурса в деле объединения усилий таких людей из всех районов юга края делает их попытки, как правило, малоуспешными.

6. Как показали прошедшие 20 лет, возрождение остановленных заводов невозможно без помощи государства. Процесс возрождения непростой, но совершенно необходимый по принципу: постепенного доведения эффективности работы предприятий до уровня, когда они будут способны самостоятельно вести хозяйственную деятельность от производства до реализации продукции.

7. Ощущается не всегда добросовестная конкуренция со стороны иностранных предпринимателей (производителей сельскохозяйственной продукции) и оптовиков. Кроме того, во многих подобных проектах предполагается занятость только иностранной рабочей силы. Наблюдаются и административные барьеры для выхода на рынки крупных городов.

8. Республика Хакасия в этом отношении находится в более выигрышном положении: здесь есть и крупные эффективные производства (энергетика, цветная металлургии, машиностроение), которые и задумывались, и реализовались как единый комплекс ещё в советское время и не потеряли своего места и в рыночных условиях. Наличие устойчивой собственной доходной базы для бюджета республики позволяет её администрации грамотно реализовывать новые инфраструктурные и производственные проекты в согласованном режиме с собственниками и инвесторами.

9. Естественная близость городов Минусинска, Абакана и Черногорска, интенсивные межселенные связи, наличие центров образования и культуры заставляет вновь (как и 40 лет назад) обратиться к проблеме формирования в перспективе единой городской агломерации, пусть с учётом новых административных границ между субъектами Федерации.

10. Красноярская агломерация фактически уже существует, что убедительно показывают примеры и г. Сосновоборска, и Березовского и Балахтинского районов. Здесь формируются и новые «спальные» районы, и центры туризма и отдыха выходного дня. Для улучшения транспортной доступности первым двум полезно обратить внимание на превращение существующей железной дороги в новую скоростную пассажирскую линию. Очевидных преимуществ объединения районов в единую административную единицу (по типу г. Москва) пока не видно.

Отчёт о затратах на экспедиционные работы Института в 2012 г. приведён в приложении 9.

ИЗДАТЕЛЬСКАЯ ДЕЯТЕЛЬНОСТЬ

Институт является соучредителем двух журналов: Всероссийского экономического журнала «ЭКО» – Экономика и организация промышленного производства (выходит 12 раз в год); и Всероссийского научного журнала «Регион: экономика и социология» (выходит 4 раза в год).

Сохраняя «проектный» принцип номеров, в 2012 г. журнал «ЭКО» сосредоточился на анализе наиболее значимых социально-экономических проблем страны и Сибири.

Макроэкономический анализ итогов развития последних лет с прогнозом и обоснованием сценариев представлены в подборке «Устойчивость экономического роста в России» (№ 6), где материал о новой промышленной политике представил акад. А.Г. Аганбегян, опубликованы статьи д.э.н. А.О. Баранова об итогах развития страны в постсоветский период и д.э.н. Н.И. Суслова «Рента – это наше всё», а также материалы исследователей из ведущих экономических институтов страны.

Острые проблемы реформирования железнодорожного транспорта рассмотрены в № 7 «ЭКО», пенсионной реформы – в № 2–4. В подборке, посвящённой развитию статистики (№ 3–4), обсуждались общие проблемы адекватности методик, точности и своевременности статданных, важные как для исследователей, так и для практиков, а также совершенствование отдельных разделов статистики (ВРП, инвестиций, инфляции, импорта и т.д.). «Чемпионом» Рунета по числу просмотров стала статья д.э.н. К.П. Глущенко «Инфляция «официальная» и «реальная»».

Пути развития восточных регионов страны всесторонне рассмотрены в подборках «Сибирь: образ будущего» (№ 10), где в центре внимания были необходимость географической экспертизы политических решений, «Туризм в Сибири» (№ 9) и «Байкал в кольце проблем» (№ 2). В статье Л.В. Мельниковой «России от Всемирного банка: старый рецепт на новом бланке» продолжена тема, начатая в журнале с обсуждения книги К. Гэдди, Ф. Хилл «Сибирское проклятье».

Подборки «Новой экономике – новые материалы» (№ 11) и «Алмазно-бриллиантовая отрасль: от новых материалов – к новой продукции» (№ 12) были подготовлены по результатам организо-

ванных журналом и ИЭОПП СО РАН «круглых столов», в которых участвовали исследователи Сибирского отделения РАН, других городов, а также представители промышленности. В дискуссиях обсуждалась идея развития перспективного направления – организации новых высокотехнологичных производств на базе добычи и переработки редкоземельных металлов и так называемых импактных алмазов из сибирских месторождений.

Новые подходы необходимы и в нефтепереработке: в подборке под названием «Мазут не сдаётся» чл.-корр. РАН В.А. Крюков, к.э.н. В.В. Шмат, В.Ю. Силкин раскрывают проблемный profile российской нефтепереработки, а директор Института катализа СО РАН акад. РАН В.Н. Пармон объясняет, почему так непросто выход отечественных катализаторов на собственный рынок.

Инновациям в нефтегазовом секторе Республики Татарстан посвящена подборка материалов в № 1, и в статье д.э.н. А.Н. Токарева обобщается позитивная роль инноваций в «малой нефтянке» региона.

Традиционной для «ЭКО» теме инноваций посвящена подборка в № 5 о финансировании внедрения новшеств, в которой ряд ведущих учёных Сибирского отделения РАН высказали своё мнение о том, как ускорить коммерциализацию новшеств. А также обзорный материал об особенностях развития этого процесса в Новосибирской области в № 12, ряд интервью руководителей высокотехнологичных компаний области о том, что осложняет российский путь от научной разработки до производства и потребителя.

Эффективность региональных аспектов интеграции науки, образования и инновационных центров рассмотрена в статье акад. РАН В.В. Кулешова, д.э.н. Г.А. Унтуры и А.В. Евсеенко (№ 9). Свой взгляд на возможности использования отечественных технологий в нефтегазовом секторе, и не только, изложил акад. РАН М.И. Эпов (№ 10).

Внимание журнала к анализу происходящего в отраслях и регионах нашло отражение в материалах, посвященных ведущим отраслям российской и сибирской экономики. Назовём среди них статьи А.В. Соколова о последствиях реформирования оборонной отрасли (№ 2), В.М. Гильмундинова и А.О. Денисова о влиянии

немонетарных факторов на инфляцию (№ 1), Л.И. Лугачёвой, М.М. Мусатовой о вертикальной интеграции металлургических компаний (№ 8), Г.Д. Ковалёвой о приграничном сотрудничестве СФО и СУАР (№ 7), В.И. Сулова с соавторами о сценариях развития старопромышленных регионов (№ 3), Г.М. Мкртчяна и Т.О. Тагаевой об экологической политике (№ 7).

Социальная политика, налоговая система, институты рынка были предметом изучения в статьях Л.В. Корель и В.Ю. Комбарова «Субъект или квазисубъект? Опыт социологического анализа» (№ 7), Б.Л. Лавровского «Сколько с сошкой и сколько – с ложкой» (№ 12), В.И. Клисторина «Рыночная экономика, нравственность, этика и религия» (№ 10) и «Рост недоверия и неопределенности как результат регулирования в меняющемся мире» (№ 12).

В журнале были также представлены материалы традиционных для «ЭКО» рубрик – «Жизнь предприятия», «Вершины экономической мысли» – о нобелевских лауреатах 2012 г., «Управление», «Книжная полка» и др.

В журнале «Регион: экономика и социология» в отчётном году 107 авторов опубликовали 65 научных статей. Из них 66% – авторы из числа научных сотрудников Институты РАН, 15% – преподаватели университетов страны, 43% – с учёной степенью доктора наук, 28% – с учёной степенью кандидата наук. Авторами журнала были девять членов Российской академии наук (см. таблицу).

**Количественные оценки качества
журнала «Регион: экономика и социология» в 2012 г.**

Номер журна- ла	Объём, уч.-издл.	Количе- ство статей	Количество авторов			
			всего	в том числе из:		
				институ- тов РАН	из них из ИЭОПП СО РАН	универси- тетов
1	19,0	17	25	3	10	4
2	18,5	17	32	12	13	4
3	16,0	15	30	13	8	2
4	18,5	16	20	5	7	6
Итого	72	65	107	33	38	16

Статьи учёных Института отражают результаты исследований, выполненных по плану научно-исследовательских работ и других заданий Института.

В первом номере журнала за 2012 г. опубликованы статьи, освещающие проблемы эффективности государственного управления регионами субфедерального типа. Рассмотрены методические вопросы корректной оценки деятельности региональных исполнительных органов власти. Представлены концептуальные соображения по поводу возможностей таких оценок при условии более чёткого обозначении их предмета (конкретных функций и полномочий), и степени реального воздействия на параметры территориальных ситуаций при имеющихся для этого ресурсах и тотальной зависимости от общегосударственной политики, законодательства и т.д. Критически рассмотрены официальные методы рассматриваемых оценок и технологии установления и перераспределения полномочий региональных и федеральных властей. Показаны проблемы и возможности учёта в деятельности органов власти результатов социологических опросов населения. Исследованы процессы формирования в России института глав администраций (губернаторов) субъектов Федерации. По данным официальной статистики показано влияние на темпы роста ВРП перехода от выборов к назначению губернаторов. Оценивается опыт по использованию методики общеевропейской системы оценки (Common Assessment Framework – CAF) эффективности государственного управления землями, самой распространённой на сегодняшний день в Германии.

Продолжалась публикации статей в специально созданной рубрике журнала «Фундаментальные исследования пространственного развития по программам Президиума РАН». Охарактеризованы итоги и основные результаты Программы Президиума РАН «Фундаментальные проблемы пространственного развития Российской Федерации: междисциплинарный синтез», выполнявшейся в 2009–2011 гг., и представлена программа на 2012–2014 гг. «Роль пространства в модернизации России: природный и социально-экономический потенциал», её цели, основные задачи, тематическая и организационная структура. Показана преемственность программы 2012–2014 гг., и одновременно обоснова-

на необходимость глубже исследовать двоякую роль пространства как особого интегрального ресурса и лимитирующего условия системных преобразований в стране (Котляков В.М.).

Рассмотрены основные задачи, приоритеты, направления и источники модернизации социально-экономической системы России. Отмечены особенности модернизации пространственной структуры экономики. Проанализирована динамика и эффективность производства по отдельным видам экономической деятельности. Показано, что особенности региональных хозяйственных систем являются существенными факторами, определяющими процессы модернизации. Рассмотрены различные подходы к формированию региональной политики, нацеленной на модернизацию производства, показана необходимость сбалансированной региональной политики (Аганбегян А.Г., Михеева Н.Н., Фетилов Г.Г.).

Предложена концепция стратегирования пространственного развития страны, включающая уровень страны в целом, федерального округа и субъекта Федерации, дан сравнительный анализ некоторых стратегических разработок по развитию Сибири и её регионов. Представлена новая версия оптимизационной межотраслевой межрегиональной модели и разработанные с её помощью сценарии долгосрочного посткризисного развития страны и Сибири в её составе. Изложена оригинальная методика измерения пространственных трансформаций, основанная на использовании модельно-методического комплекса СИРЕНА-2, который включает имитационные и нормативные модели разного уровня пространственной иерархии (Кулешов В.В., Селиверстов В.Е., Суслов В.И., Суспицын С.А.).

Особое место в журнале занимают публикации по социально-экономическим проблемам Сибири. Дается анализ реакций регионов Сибири на кризис и систему антикризисных решений, принятых в Сибирском федеральном округе. Результаты включают систематизацию и классификацию мер антикризисного регулирования субфедерального уровня и выводы об эффективности мероприятий (Коломак Е.А.). Динамика и региональная структура налоговых платежей, поступающих с территории Сибирского федерального округа в 2004–2008 гг., показали, что региональная дифференциация удельных налоговых показателей

(исключая шок 2006 г.) стабильна. Сделан вывод о нейтральном типе регионального развития и что регионы Сибири выходят из кризиса быстрее, чем страна в целом (Лавровский Б.Л. и др.). Анализируется ход экономического развития Сибири в разрезе основных индикаторов, сформулированных в Стратегии социально-экономического развития до 2020 г. Предложены варианты совершенствования федеральной и региональной политики в области привлечения инвесторов для реализации основных целей и приоритетов стратегии. Сформулированы основные предложения по повышению инвестиционной активности государства, регионов и бизнеса на территории Сибири (В.И. Псарев, Т.В. Псарева, В.П. Томенко). Анализируются факторы мотивации участия сибирского научного сообщества в конкурсах РГНФ. Мотивация рассматривается как элемент управления персоналом в научной организации в особой отрасли – науке (М.Ю. Черевикина).

Журнал сохранил в отчётном году репутацию ведущего в России научного периодического издания по проблемам территориального развития, региональной политики и управления, экономической социологии. Журнал включён в перечень периодических изданий, рекомендованных ВАК для публикации результатов докторских и кандидатских диссертаций. Место журнала «Регион: экономика и социология» в общем рейтинге SCIENCE INDEX за 2010 г. – 268, по тематике «Экономика. Экономические науки» – 27 (из восьми тысяч периодических изданий мира). По данным Российского индекса научного цитирования импакт-фактор журнала составил 0,781, двухлетний импакт-фактор РИНЦ – 0,773 (2011 г.).

Институт имеет редакционно-издательский отдел и полиграфическую базу, на которой издаются монографии, сборники научных трудов, журнал «Регион: экономика и социология» и другие материалы (приложения 5 и 6).

Приложение 1

Таблица 1

Сведения о тематике научных исследований и финансировании ИЭОПП СО РАН на 01.01.2013 г.

Количество тем, по которым проводились исследования (в скобках указано количество тем, законченных в отчётном году)										
Всего	Президентские гранты*	Государственные научно-технические программы (ФЦП)	Региональные программы	По грантам РФФИ**	По грантам РГНФ**	По зарубежным грантам	По международным проектам***	По хозяйственным с российскими заказчиками	По соглашениям с зарубежными партнёрами	Программы РАН и СО РАН (молодёжные проекты, интеграционные, «базовые» и др.)
68 (46)	1 (1)	1 (-)	–	5 (4)	17 (7)	–	3	8 (6)	–	33 (28)
Финансирование в отчётном году (тыс. руб.)										
184869,0	500,0	900,0	–	1547,9	6880,0	–	–	7687,0	–	167354,1

* Грант для государственной поддержки ведущих научных школ Российской Федерации.

** Полный список грантов РФФИ и РГНФ дан в приложении 8.

*** Российско-канадская программа «Обмен опытом управления северными территориями», Российско-венгерская программа «Новые силы регионального развития в Венгрии и России», грантовое соглашение по проекту № FP7-PEOPLE-2011 JRSES 295050 FOLPSEC «Функционирование локальных производственных систем в условиях экономического кризиса (сравнительный анализ и бенчмаркинг в рамках ЕС и за его пределами)».

Расшифровка последнего столбца табл. 1 приложения 1

Сведения о тематике научных исследований и финансировании ИЭОПП СО РАН на 01.01.2013 г.

Количество тем, по которым проводились исследования (в скобках указано количество тем законченных в отчетном году)								
Средства СО РАН, всего	«Базовое» финанси- рование	Интеграци- онные проекты СО РАН	Молодеж- ные гранты СО РАН	Конкурсы по под- держке экспедиций и стациона- ров СО РАН	Программы Президиума РАН (средства СО РАН)	Программы отделений РАН, средства СО РАН	Программы Президиума РАН (средства РАН через головные ор- ганизации)	Программы отделений РАН, средства РАН через головные организации
33 (28)	15 (15)	6 (1)	1 (1)	4 (4)	7 (7)	–	–	–
Финансирование в отчетном году (тыс. руб.)								
167354,1	127486,3	12250,0	405,0	200,0	13500,0	–	–	–

Численность штатных сотрудников, работающих в ИЭОПП СО РАН на 01.01.2013 г.

Научное учреждение	Общая численность	В том числе научных сотрудников	Из них				Молодых специалистов, принятых на работу в 2012 г.	Обучающиеся в ИЭОПП СО РАН		
			членов РАН		докторов наук	кандидатов наук		научных сотрудников без степени	аспиранты очно / заочно	докторы
			академиков	членов-корреспондентов РАН						
1	2	3	4	5	6	7	8	9	10	11
ИЭОПП СО РАН	296* (51)	172***(27)	1	3	32	91	45	4	39/4	5

В скобках указано:

* Число молодых сотрудников до 35 лет – 51 чел.

** Число молодых научных сотрудников до 35 лет – 27 чел.

С В Е Д Е Н И Я
о публикациях сотрудников ИЭОПП СО РАН на 01.01.2013 г.

Моно- гра- фии*	Число публикаций*		Доклады в сборниках меж- дународных конференций**	Патенты	Число охранных документов Зарегистрированные программы для ЭВМ и базы данных
	Статьи в рецензи- руемых журналах				
	отечест- венные*	зару- бежные			
1	2	3	4	5	6
22	221	18	168 (154)	В соответ- ствии с харак- тером науч- ной деятель- ности институт патентной службы не имеет	<ul style="list-style-type: none"> • Модельно-программный комплекс прогнозирования укруп- ненных финансовых потоков по отраслям и регионам страны. Зарегистрировано в Реестре программ для ЭВМ 30.09.2011 г. (Свидетельство № 2011617654). • Система мониторинга и анализа деятельности региональ- ного кластера. Зарегистрировано в Реестре баз данных 14.12.2011 г. (Свидетельство № 2011620873). <p>Внутренние базы данных:</p> <ul style="list-style-type: none"> • База данных по экономической информации, созданная на основе данных, предоставляемых (закупаемых) сотрудниками института. Расположена в сети института на FTP-сервере. Защищена «парольным» доступом. • Электронный каталог отечественных и зарубежных книг. • База данных трудов сотрудников института. • База данных изданий института. • База данных отчетов НИР сотрудников института.

* В приложении 7 список публикаций.

** Количество докладов, тезисов в сборниках международных конференций и конференций с международным участием, а в скобках – только в сборниках международных конференций.

ОТЧЁТ
о выполнении планов издательства Института
за 2012 год

Издательские планы	План выпуска на 2012 г.		Опубликовано в 2012 г.	
	количество работ	объём, п. л.	количество работ	объём, п. л.
Всего	19	309	33	354
В том числе:				
монографии	9	180	9	180
сборники научных трудов	3	62	3	62
препринты	–	–	4	14
авторефераты докторских и кандидатских диссертаций	2	3	5	7
журнал «Регион: экономика и социология»	4	50	4	73
оперативно-информационные материалы	1	14	2	16
бланочная продукция	–	–	6	2

ПЕРЕЧЕНЬ ПУБЛИКАЦИЙ ИЭОПП СО РАН В 2012 ГОДУ,
ИЗДАНЫХ НА УЧАСТКЕ
ОПЕРАТИВНОЙ ПОЛИГРАФИИ

Монографии и сборники научных работ

1. **Моделирование** производственных и региональных систем на основе ГИС и информационных технологий / под ред. к.э.н. Ю.Ш. Блама, к.ф.-м.н. **В.В. Радченко** (объём 15,25 п.л., тираж 150 экз.).

2. **Монография.** **Коржубаев А.Г.,** Соколова И.А., Филимонова И.В. Энергообеспечение стран Тихоокеанского клуба (объём 21,5 п.л., тираж 300 экз.).

3. **Монография.** Павлов А.В., Павлов В.Н. Нечётко-случайные методы исследования неопределённости и их макроэкономические приложения / науч. ред. д.э.н., профессор **А.Г. Коржубаев** (объём 11,75 п.л., тираж 300 экз.).

4. **Инновационная** модель бизнеса: мотивация использования инноваций и экономического роста / под ред. д.э.н. В.В. Титова, д.э.н. В.Д. Марковой (объём 18,5 п.л., тираж 200 экз.).

5. **Монография.** Маршалова А.С., Ковалёва Г.Д., Унтура Г.А. и др. Субфедеральная экономическая политика: проблемы разработки и реализации в Сибирском федеральном округе / под ред. д.э.н. А.С. Новосёлова (объём 53,5 п.л., тираж 300 экз.).

6. **Монография.** Крюков В.А., Силкин В.Ю., Токарев А.Н., Шмат В.В. Комплексный реинжиниринг процессов хозяйственного освоения ресурсов гелия на Востоке России / отв. ред. академик В.В. Кулешов (объём 11,5 п.л., тираж 300 экз.).

7. **Монография.** Самсонов Н.Ю., Ягольницер М.А. Групповая разработка малых золоторудных месторождений / науч. ред. чл.-корр. РАН В.А. Крюков (объём 15 п.л., тираж 300 экз.).

8. **Индустриальное** развитие России /отв. ред. д.э.н. **А.Г. Коржубаев**, к.и.н. Л.К. Казанцева (объём 18,5 п.л., тираж 200 экз.).

9. **Монография.** Кравченко Н.А., Кузнецова С.А., Маркова В.Д. и др. Инновационное предпринимательство: теория и практика / под ред. В.В. Титова (объём 20,25 п.л., тираж 300 экз.).

10. **Исследования** молодых учёных: отраслевая и региональная экономика, инновации, финансы и социология / под ред. д.э.н. В.Е. Селиверстова, к.э.н. Н.Ю. Самсонова, к.э.н. В.М. Гильмундинова, А.А. Горюшкина, И.О. Семькиной (объём 25,25 п.л., тираж 150 экз.).

11. **Монография.** Михеева А.Р. Человек в сфере частной жизни: векторы трансформации семейных отношений (объём 9,75 п.л., тираж 300 экз.).

12. **Глобальные** и региональные экономические процессы / отв. ред. А.Г. Коржубаев, М.Ю. Матвеев, Л.К. Казанцева / Материалы научной конференции (объём 21 п.л., тираж 200 экз.).

Препринты

1. **Бурматова О.П.** Стратегические аспекты природоохранной деятельности в регионе (объём 4,5 п.л., тираж 100 экз.).

2. **Михеева А.Р.** Концепция социального механизма трансформации семейных отношений: структурно-генетический подход (объём 3,25 п.л., тираж 100 экз.).

3. **Смирнову Василию Дмитриевичу 90 лет:** учёный, воин, учитель, практик (объём 2,75 п.л., тираж 100 экз.).

4. **Михеева А.Р.** Векторы трансформации семейных отношений: анализ исторических и современных эмпирий в рамках структурно-генетического подхода (объём 3 п.л., тираж 100 экз.).

Авторефераты

1. **Горбачева Н.В.** Финансовый механизм взаимодействия участников инновационных проектов (объём 1,5 п.л., тираж 100 экз.).

2. **Музыка Е.И.** Оценка эффективности венчурного финансирования инновационных проектов с применением метода реальных опционов (объём 1,5 п.л., тираж 100 экз.).

3. **Малов К.В.** Политическая идентичность как основание социально-политического структурирования общества (объём 1,5 п.л., тираж 100 экз.).

4. **Музалевский К.Л.** Пространственно-расселенческая структура городской агломерации: согласование интересов населения и обслуживающих компаний (на примере транспортных) (объём 1,25 п.л., тираж 100 экз.).

5. **Петухова М.В.** Совершенствование системы оценки и управления рисками в секторе розничного кредитования (объём 1,25 п.л., тираж 100 экз.).

Оперативно-информационные материалы

1. **Сергеева Л.А.** Отчёт о научной и научно-организационной деятельности ИЭОПП СО РАН за 2011 год (объём 14 п.л., тираж 200 экз.).

2. **Анкета** социологическая (объём 2 п.л., тираж 510 экз.).

Журналы

1. «**Регион: экономика и социология**», № 1–4 (объём 73 п.л., общий тираж 2360 экз.).

**ПЕРЕЧЕНЬ ПУБЛИКАЦИЙ
СОТРУДНИКОВ ИНСТИТУТА В 2012 ГОДУ**

МОНОГРАФИИ

1. Gaskova M. Application of an Integral Approach to the Study of Religion within the Framework of a New Paradigm of Knowledge. – Saarbrücken : LAP Lambert Academic Pub., 2012. – 220 p.
2. Азиатская часть России: моделирование экономического развития в контексте опыта истории / отв. ред. В.А. Ламин, В.Ю. Малов ; РАН, Сиб. отд-е, ИЭОПП, Ин-т истории, Ин-т геогр. им В.Б. Сочавы, Ин-т систем энергетики им. Л.А. Мелентьева, Ин-т динамики систем и теории упр-я. – Новосибирск : Изд-во СО РАН, 2012. – 463 с. – (Интеграционные проекты; Вып. 34).
3. Анисимова А.А. Сибирская идентичность: предпосылки формирования, контексты актуализации / А.А. Анисимова, О.Г. Ечевская; Новосибирский гос. ун-т. – Новосибирск, 2012. – 175 с.
4. Белякова Г.Я. Методологические подходы к формированию социальной устойчивости региональной экономической системы / Г.Я. Белякова, Г.И. Поподько ; Сиб. Фед. ун-т, Красноярский отд. ИЭОПП СО РАН. – Красноярск, 2012. – 288 с.
5. Дабиев Д.Ф. Экономическая оценка эффективности освоения минеральных ресурсов Тувы = Economic evaluation of mineral resources exploration efficiency of Tuva // Д.Ф. Дабиев, М.А. Ягольницер ; отв. ред. В.И. Лебедев ; Сиб. отд-е РАН, Тувинский ин-т комплексного освоения природных ресурсов СО РАН. – Кызыл : ТувИКОПР СО РАН, 2012. – 130 с. + Режим доступа: <http://ipc-publisher.ru/admin/files/2012-Dabiev-mngr.pdf>
6. Дебердиева Е.М. Корпоративная стратегия развития нефтегазовой компании / Е.М. Дебердиева, О.В. Ленкова ; отв. ред. А.Г. Коржубаев ; ИЭОПП СО РАН. – Новосибирск, 2011. – 167 с.
7. Заболотский А. Развитие новых инновационных отраслей, под влиянием различных факторов и условий. – Saarbrücken : LAP Lambert Academic Pub., 2011. – 188 с.
8. Инновационное предпринимательство: теория и практика / [под ред. В.В. Титова] ; ИЭОПП СО РАН. – Новосибирск, 2012. – 323 с.
9. Кисельников А.А. Новейшая история России. 1985–2011. Записки современника. – Новосибирск : Историческое наследие Сибири, 2012. – 271 с.

10. Кластеры и кластерные стратегии. – 2-е изд-е, испр. и доп. / В.В. Лизунов, С.Е. Метелев, А.А. Соловьев ; Рос. гос. торгово-экономический ун-т Омский ин-т (филиал), ИЭОПП СО РАН. – Омск : Издатель ИП Скорнякова Е.В., 2012. – 280 с.

11. Комплексный реинжиниринг процессов хозяйственного освоения ресурсов гелия на Востоке России / В.А. Крюков, В.Ю. Силкин, А.Н. Токарев, В.В. Шмат ; отв. ред. В.В. Кулешов ; ИЭОПП СО РАН. – Новосибирск, 2012. – 181 с.

12. Коржубаев А.Г. Энергообеспечение стран Тихоокеанского круга / А.Г. Коржубаев, И.А. Соколова, И.В. Филимонова ; [ред. кол.: А.А. Кокошин, В.И. Суслов и др.] ; Рос. акад. наук, ИЭОПП СО РАН, Ин-т проблем междунар. безопасности РАН. – Новосибирск, 2012. – 343 с.

13. Михеева А.Р. Человек в сфере частной жизни: векторы трансформации семейных отношений / ИЭОПП СО РАН. – Новосибирск, 2012. – 155 с.

14. Павлов А.В. Нечетко-случайные методы исследования неопределенности и их макроэкономические приложения / А.В. Павлов, В.Н. Павлов ; науч. ред. А.Г. Коржубаев ; ИЭОПП СО РАН. – Новосибирск, 2012. – 187 с.

15. Поподько Г.И. Социальная устойчивость региональной экономической системы: условия и принципы формирования / Красноярский отд. ИЭОПП СО РАН. – Саратов : КУБиК, 2012. – 173 с.

16. Россия в Азиатско-Тихоокеанском регионе: перспективы интеграции : монография в 2-х кн. Кн. 1 / И.И. Меламед, Н.П. Дементьев, К.Ю. Казанцев, Л.К. Казанцева, А.Г. Коржубаев, Н.Н. Кузнецова, М.В. Мишенин, Р.А. Мочалов, И.В. Ожерельева, А.В. Савельева, И.В. Филимонова, Л.В. Эдер [и др.] ; под ред. И.И. Меламеда ; Дальневосточный федеральный ун-т. – Владивосток : Изд-во Дальневост. фед. ун-та, 2011. – 618 с. – (Россия в Азиатско-Тихоокеанском регионе).

17. Россия в Азиатско-Тихоокеанском регионе: перспективы интеграции : монография в 2-х кн. Кн. 2 / И.И. Меламед, Н.П. Дементьев, К.Ю. Казанцев, Л.К. Казанцева, А.Г. Коржубаев, Н.Н. Кузнецова, М.В. Мишенин, Р.А. Мочалов, И.В. Ожерельева, А.В. Савельева, И.В. Филимонова, Л.В. Эдер [и др.] ; под ред. И.И. Меламеда ; Дальневосточный федеральный ун-т. – Владивосток : Изд-во Дальневост. фед. ун-та, 2011. – 738 с. – (Россия в Азиатско-Тихоокеанском регионе).

18. Самсонов Н.Ю. Групповая разработка малых золоторудных месторождений / Н.Ю. Самсонов, М.А. Ягольницер ; науч. ред. В.А. Крюков ; ИЭОПП СО РАН. – Новосибирск, 2012. – 239 с.

19. Сибирь и Дальний Восток в долгосрочной стратегии развития интегрированной транспортной инфраструктуры Евразии / под науч. ред. С.Н. Васильева, В.И. Сулова, Т.Н. Есиковой [и др.] ; Иркутский

гос. ун-т путей сообщения, Евроазиатский транспортный инновац. центр., ИЭОПП СО РАН, Ин-т проблем упр. им. В.А. Трапезникова РАН, ОАО "Рос. железные дороги", Ин-т востоковедения РАН. – Иркутск–Москва–Новосибирск, 2011. – 623 с.

20. Субфедеральная экономическая политика: проблемы разработки и реализации в Сибирском федеральном округе / под ред. А.С. Новосёлова ; ИЭОПП СО РАН. – Новосибирск, 2012. – 426 с.

21. ТЭК и экономика России: вчера, сегодня, завтра (1990–2030) / В.В. Бушуев, А.И. Громов, В.А. Крюков, [и др.] ; под ред. Ю.К. Шафраника ; Ин-т энергетической стратегии. – М. : Энергия, 2011. – 488 с.

22. Энергетическая кооперация с АТР как фактор обеспечения экономических и геополитических интересов России в мире: предпосылки, стратегические ориентиры, проекты / А.Г. Коржубаев, И.В. Филимонова, Л.В. Эдер, Л.К. Казанцева, И.В. Ожерельева, М.В. Мишенин, Р.А. Мочалов, Н.П. Дементьев, К.Ю. Казанцев, Н.Н. Кузнецова, А.В. Савельева [и др.] ; под ред. А.Г. Коржубаева, И.И. Меламеда ; Дальневосточный федеральный ун-т. – Владивосток : Изд-во Дальневост. фед. ун-та, 2011. – 625 с. – (Россия в Азиатско-Тихоокеанском регионе).

ГЛАВЫ МОНОГРАФИЙ

1. Андреева Т.А. Подходы к оценке и обеспечению финансовой устойчивости коммерческого предприятия // Теория и инструментарий развития инновационной экономики в период глобальной рецессии / под ред. А.В. Бабкина ; С.-Петерб. гос. политех. ун-т. – СПб. : Изд-во Политех. ун-та, 2011. – Гл. 3.3. – С. 195–212.

2. Валиева О.В. Организация в интерпретациях отечественных школ управления. Послевоенный период и развитие отечественной школы управления // Теория менеджмента: история управленческой мысли, теория организации, организационное поведение : учебник / под общ. ред. И.С. Межова ; Новосиб. гос. тех. ун-т, Новосиб. гос. ун-т. – Новосибирск, 2012. – Гл. 7, п. 4. – С. 217–220.

3. Валиева О.В. Современные концепции теории организации. Институциональные подходы // Теория менеджмента: история управленческой мысли, теория организации, организационное поведение : учебник / под общ. ред. И.С. Межова ; Новосиб. гос. тех. ун-т, Новосиб. гос. ун-т. – Новосибирск, 2012. – Гл. 7, п. 3. – С. 199–217.

4. Валиева О.В. Эволюция теории организации // Теория менеджмента: история управленческой мысли, теория организации, организационное поведение : учебник / под общ. ред. И.С. Межова ; Новосиб.

гос. тех. ун-т, Новосиб. гос. ун-т. – Новосибирск, 2012. – Гл. 7, п. 2. – С. 197–199.

5. Исупова О.А. Эффект синергии интеграционных объединений // Инновационное развитие экономики, бизнеса, торговли / под ред. Ю.Н. Клещевского, И.А. Кудряшовой ; Кемеровский ин-т (филиал) ФГБОУ ВПО «РГТЭУ». – Кемерово : Сибирская издательская группа, 2012. – Гл. 21. – С. 249–258. – (Серия «Торговля в XXI веке»).

6. Киселёв Ю.М. Социально-экономические механизмы как модели управления производственно-экономическими и социальными процессами / Ю.М. Киселёв, Е.А. Колобова, А.Д. Колобов // Экономика труда: вызовы времени / под ред. С.И. Сотниковой ; Новосиб. гос. ун-т экон. и упр. "НИНХ", Нац. союз организаций по подгот. кадров в обл. упр. персоналом. – Новосибирск, 2012. – С. 122–133.

7. Лычагин М.В. История управленческой мысли (ИУМ) и подходы к ее изучению // Теория менеджмента: история управленческой мысли, теория организации, организационное поведение : учебник / под общ. ред. И.С. Межова ; Новосиб. гос. тех. ун-т, Новосиб. гос. ун-т. – Новосибирск, 2012. – Гл. 1. – С. 13–36.

8. Лычагин М.В. Отечественная история управленческой мысли // Теория менеджмента: история управленческой мысли, теория организации, организационное поведение : учебник / под общ. ред. И.С. Межова ; Новосиб. гос. тех. ун-т, Новосиб. гос. ун-т. – Новосибирск, 2012. – Гл. 6. – С. 151–179.

9. Лычагин М.В. Отечественная управленческая мысль в первые десятилетия советской власти / М.В. Лычагин, О.В. Валиева // Теория менеджмента: история управленческой мысли, теория организации, организационное поведение : учебник / под общ. ред. И.С. Межова ; Новосиб. гос. тех. ун-т, Новосиб. гос. ун-т. – Новосибирск, 2012. – Гл. 6, п. 3. – С. 161–166.

10. Лычагин М.В. Пять базовых школ в теории управления / М.В. Лычагин, С.Н. Бочаров // Теория менеджмента: история управленческой мысли, теория организации, организационное поведение : учебник / под общ. ред. И.С. Межова ; Новосиб. гос. тех. ун-т, Новосиб. гос. ун-т. – Новосибирск, 2012. – Гл. 4. – С. 99–124.

11. Лычагин М.В. Развитие управленческой мысли в Западной Европе и других странах до XX в. // Теория менеджмента: история управленческой мысли, теория организации, организационное поведение : учебник / под общ. ред. И.С. Межова ; Новосиб. гос. тех. ун-т, Новосиб. гос. ун-т. – Новосибирск, 2012. – Гл. 3. – С. 69–98.

12. Лычагин М.В. Утренняя заря управленческой мысли // Теория менеджмента: история управленческой мысли, теория организации, организационное поведение : учебник / под общ. ред. И.С. Межова ; Ново-

сиб. гос. тех. ун-т, Новосиб. гос. ун-т. – Новосибирск, 2012. – Гл. 2. – С. 37–68.

13. Лычагин М.В. Шесть полетов над джунглями новых теорий менеджмента // Теория менеджмента: история управленческой мысли, теория организации, организационное поведение : учебник / под общ. ред. И.С. Межова ; Новосиб. гос. тех. ун-т, Новосиб. гос. ун-т. – Новосибирск, 2012. – Гл. 5. – С. 125–151.

14. Марков Л.С. Методологические вопросы кластерной политики: оценка, идентификация и анализ // Кластерные политики и кластерные инициативы: теория, методология, практика / [под ред. Ю.С. Артамоновой, Б.Б. Хрусталева] ; Пензенский гос. ун-т архитектуры и строительства, Центр кластерного развития, Пр-во Пензенской обл. – Пенза, 2012. – П. 2.2. – С. 118–139.

15. Межов И.С. Значение курса теории организации в подготовке менеджеров / И.С. Межов, В.В. Титов, Н.А. Щербакова // Теория менеджмента: история управленческой мысли, теория организации, организационное поведение : учебник / под общ. ред. И.С. Межова ; Новосиб. гос. тех. ун-т, Новосиб. гос. ун-т. – Новосибирск, 2012. – Гл. 8, п. 2. – С. 228–235.

16. Межов И.С. Формирование бизнес-моделей / И.С. Межов, В.В. Титов // Теория менеджмента: история управленческой мысли, теория организации, организационное поведение : учебник / под общ. ред. И.С. Межова ; Новосиб. гос. тех. ун-т, Новосиб. гос. ун-т. – Новосибирск, 2012. – Гл. 11, п. 1. – С. 335–341.

17. Поподько Г.И. Оценка социальной устойчивости региональной экономической системы // Факторы устойчивого развития регионов России. Кн. 11 / под общ. ред. С.С. Чернова ; Центр развития науч. сотруднич. – Новосибирск : Сибпринт, 2011. – Гл. 2. – С. 27–81.

18. Стратегические задачи управления развитием транспортно-промышленного комплекса Сибири и Дальнего Востока / С.Н. Васильев, С.С. Гончаренко, В.И. Суслов, Т.Н. Есикова, В.Ю. Малов // Управление развитием крупномасштабных систем / под ред. А.Д. Цвиркуна. – М. : Физматлит, 2012. – Разд. 3. – С. 48–68.

19. Суслов В.И. Имидж Сибири в зеркале экономической истории и стратегии / В.И. Суслов, Б.Л. Лавровский // Сибирь: имидж мегарегиона / под науч. ред. В.И. Супруна. – Новосибирск : ФСПИ "Тренды", 2012. – С. 143–169. – (Сибирский клуб).

20. Суслов В.И. Модели стратегического планирования развития многорегиональных систем // Управление развитием крупномасштабных систем / под ред. А.Д. Цвиркуна. – М. : Физматлит, 2012. – Разд. 2. – С. 33–47.

21. Унтура Г.А. Инновационный человек как фактор экономической деятельности // Инновационный человек и инновационное общество / под науч. ред. В.И. Супруна. – Новосибирск : Фонд социопрогностич. исслед. "Тренды", 2012. – С. 162–173.

22. Фридман Ю.А. Продвижение брендов на японском рынке угля / Ю.А. Фридман, А.И. Белков // Инновационное развитие экономики, бизнеса, торговли / под ред. Ю.Н. Клещевского, И.А. Кудряшовой ; Кемеровский ин-т (филиал) ФГБОУ ВПО «РГТЭУ». – Кемерово : Сибирская издательская группа, 2012. – Гл. 36. – С. 441–453. – (Серия «Торговля в XXI веке»).

23. Шовтак В.Б. Инновационное общество: будет ли оно в России? // Инновационный человек и инновационное общество / под науч. ред. В.И. Супруна. – Новосибирск : Фонд социопрогностич. исслед. "Тренды", 2012. – С. 330–339.

СБОРНИКИ

1. Индустриальное развитие России : сб. науч. тр. / отв. ред. А.Г. Коржубаев, Л.К. Казанцева ; ИЭОПП СО РАН. – Новосибирск, 2012. – 295 с.

2. Инновационная модель бизнеса: мотивация использования инноваций и экономического роста : сб. науч. тр / под ред. В.В. Титова, В.Д. Марковой ; ИЭОПП СО РАН. – Новосибирск, 2012. – 295 с.

3. Исследования молодых ученых: отраслевая и региональная экономика, инновации, финансы и социология / под ред. В.Е. Селиверстова, Н.Ю. Самсонова, В.М. Гильмундинова, А.А. Горюшкина, И.О. Семькиной ; ИЭОПП СО РАН. – Новосибирск, 2012. – 403 с.

4. Моделирование производственных и региональных систем на основе ГИС и информационных технологий : сб. науч. тр / под ред. Ю.Ш. Блама, В.В. Радченко ; ИЭОПП СО РАН. – Новосибирск, 2011. – 244 с.

СБОРНИКИ ТЕЗИСОВ

1. Socio-economic modernization in Russia and CIS Countries: 20 years on post-Soviet space : collection of articles Intern. scientific-practical conf. of young scientists. 14–16 Nov. 2011 / ed. by A.A. Goryushkin ; Inst. of econ. and industrial engineering, Sib. branch of the Russian acad. of sciences. – Novosibirsk, 2012. – 116 p.

2. VIII осенняя конференция молодых ученых в Новосибирском Академгородке: актуальные вопросы экономики и социологии. 19–21

нояб. 2012 г. : тез. док / отв. ред. И.О. Семькина ; ИЭОПП СО РАН. – Новосибирск, 2012. – 144 с.

3. Глобальные и региональные экономические процессы : материалы науч. конф. 23–24 дек. 2011 г. / отв. ред. А.Г. Коржубаев, М.Ю. Матвеев, Л.К. Казанцева ; ИЭОПП СО РАН, С.-Петерб. ун-т управления и экон. Новосиб. филиал. – Новосибирск, 2012. – 335 с.

4. Динамика систем, механизмов и машин : материалы VIII Междунар. науч.-тех. конф. (Омск, 13–15 нояб. 2012 г.). В 5-и кн. / [ред. кол.: А.В. Косых и др.] ; Омский гос. тех. ун-т, Омский НЦ СОРАН, Ин-т проблем переработки углеводородов СО РАН, ИЭОПП СО РАН, Омский филиал Ин-та матем. им. С.Л. Соболева СО РАН, РФФИ. – Омск : Изд-во ОмГТУ, 2012. – Кн. IV. – 292 с.

5. Современные проблемы пространственного развития : материалы Междунар. науч. конф., посвящ. памяти и 75-летию со дня рождения акад. А.Г. Гранберга. Июнь 2011 / ИЭОПП СО РАН, Совет по изуч. производит. сил. – М. : СОПС, 2012. – 623 с.

СТАТЬИ

1. Korzhubayev A. Development formula. The prospects for Russia's petrochemical and gas-chemical industries / A. Korzhubayev, L. Eder // *Oil of Russia*. – 2012. – No 1. – P. 44–47.

2. Korzhubayev A. Roadmap for modernization. Russian's refining industry: trends and prospects // *Oil of Russia*. – 2011. – No 4. – P. 46–49.

3. Алексеев А. Стратегия инновационного развития Российской Федерации на период до 2020 года – "жарко обнимала ты, да только не любила" // *Инвестиции в России*. – 2012. – № 5. – С. 3–10.

4. Алексеев А.В. Сколько стоит модернизация? // *Россия: тенденции и перспективы развития : ежегодник*. Вып. 7 / [отв. ред. Ю.С. Пивоваров] ; ИНИОН РАН. – М., 2012. – Ч. 1. – С. 12–18.

5. Алексеев А.В. Современная инвестиционная политика и долгосрочные тенденции индустриального развития России / А.В. Алексеев, Н.Н. Кузнецова // *Индустриальное развитие России : сб. науч. тр. / отв. ред. А.Г. Коржубаев, Л.К. Казанцева ; ИЭОПП СО РАН*. – Новосибирск, 2012. – С. 3–22.

6. Алещенко Е.А. Управленческие компетенции как детерминанта развития компании // *Инновационная фирма: теория и практика развития : сб. науч. тр. / под ред. В.В. Титова, В.Д. Марковой ; ИЭОПП СО РАН*. – Новосибирск, 2011. – С. 334–342.

7. Аристов Ю.И. Оценки социально-экономической эффективности проектов в области повышения энергоэффективности на основе мо-

дельного подхода / Ю.И. Аристов, Н.И. Суслов // Перспективы развития технологий переработки вторичных ресурсов в Кузбассе. Экологические, экономические и социальные аспекты : сб. науч. тр. / под общ. ред. Ф.И. Иванова ; Кемеровский гос. ун-т [и др.]. – Новокузнецк, 2012. – С. 39–54.

8. Белкина А.Д. Информационное согласование региональной статической модели и динамических моделей предприятий / А.Д. Белкина, Ю.Ш. Блам, О.В. Ермолаев // Моделирование производственных и региональных систем на основе ГИС и информационных технологий : сб. науч. тр. / под ред. Ю.Ш. Блама, В.В. Радченко ; ИЭОПП СО РАН. – Новосибирск, 2011. – С. 209–224.

9. Блам Ю.Ш. Методологические вопросы формирования программно-модельных комплексов // Моделирование производственных и региональных систем на основе ГИС и информационных технологий : сб. науч. тр. / под ред. Ю.Ш. Блама, В.В. Радченко ; ИЭОПП СО РАН. – Новосибирск, 2011. – С. 152–176.

10. Блам Ю.Ш. Структура экспорта лесного комплекса / Ю.Ш. Блам, Т.И. Бабенко // Моделирование производственных и региональных систем на основе ГИС и информационных технологий : сб. науч. тр. / под ред. Ю.Ш. Блама, В.В. Радченко ; ИЭОПП СО РАН. – Новосибирск, 2011. – С. 224–243.

11. Букина Г.Н. Налог как финансовая экономическая и правовая категория / Г.Н. Букина, Г.В. Жигульский // Инновационная модель бизнеса: мотивация использования инноваций и экономического роста : сб. науч. тр. / под ред. В.В. Титова, В.Д. Марковой ; ИЭОПП СО РАН. – Новосибирск, 2012. – С. 212–222.

12. Букина Г.Н. Управление налоговыми рисками в хозяйственной деятельности коммерческой организации // Инновационная модель бизнеса: мотивация использования инноваций и экономического роста : сб. науч. тр. / под ред. В.В. Титова, В.Д. Марковой ; ИЭОПП СО РАН. – Новосибирск, 2012. – С. 174–187.

13. Валиева О. Кто растет, кто падает в Новосибирской области : [комментарии] / А. Чепурко // Деловой Квартал. – 2012. – № 20 (199) 15.10.2012. – С. 20–22.

14. Валиева О. Промышленность меняет приоритеты : [комментарии] [Электронный ресурс] / О. Рябова // Деловой Квартал : [Бизнес]. – 2011. – 10.10.2011. – Режим доступа (18.10.2012) : <http://nsk.dkvartal.ru/news/promyshlennost-menyayet-prioritety-236589757>

15. Ведерникова А. Новая пенсионная идеология / А. Ведерникова, С. Сулимов, Н. Дементьев ; вед. У. Ольховская // Эксперт-Сибирь. – 2012. – № 16. – С. 42–46.

16. Веселая Л.С. Некоторые аспекты анализа экономических издержек // Экономика. Вопросы школьного экономического образования. – 2011. – № 4. – С. 32–37.

17. Воронов Ю. Гражданский кодекс: крой по заморским лекалам / Ю. Воронов, С. Карпекин // Совет директоров Сибири. – 2012. – № 6. – С. 10–13.

18. Воронов Ю. Корпорации и новое районирование Сибири // Совет директоров Сибири. – 2012. – № 4. – С. 10–11.

19. Воронов Ю. Планов всегда больше, чем лет / интервью брала Н. Секрет // Совет директоров Сибири. – 2012. – № 8–9. – С. 20–21.

20. Воронов Ю. Разведка по-деловому / Ю. Воронов, Е. Аверкович // Управление персоналом. – 2012. – № 3. – С. 56–59.

21. Воронов Ю. РАО "Восток": экстренный вариант // Эксперт-Сибирь. – 2012. – № 6. – С. 13–16.

22. Гильмундинов В.М. Определение приоритетов промышленной политики России с использованием методологии межотраслевого баланса // Индустриальное развитие России : сб. науч. тр. / отв. ред. А.Г. Коржубаев, Л.К. Казанцева ; ИЭОПП СО РАН. – Новосибирск, 2012. – С. 23–36.

23. Гильмундинов В.М. Определение приоритетов промышленной политики России на основе концепции межотраслевой конкуренции // Исследования молодых ученых: отраслевая и региональная экономика, инновации, финансы и социология / под ред. В.Е. Селиверстова, Н.Ю. Самсонова, В.М. Гильмундинова, А.А. Горюшкина, И.О. Семькиной ; ИЭОПП СО РАН. – Новосибирск, 2012. – С. 365–379.

24. Глущенко К.П. "Реальная" инфляция против "официальной" // Актуальная статистика Сибири. – 2012. – № 3. – С. 48–60.

25. Горяченко Е.Е. Социально-экономическая ситуация в муниципальных образованиях России. Мониторинг социально-экономической ситуации, анализ динамики развития, подходов к решению возникающих в муниципальных образованиях проблем, проведенный по результатам опроса руководителей муниципальных образований // Практика муниципального управления. – 2012. – № 11. – С. 6–16.

26. Горяченко Е.Е. Социально-экономическая ситуация в муниципальных образованиях России. Результаты опроса руководителей муниципальных образований (апрель-май 2012 г.) // Практика муниципального управления. – 2012. – № 12. – С. 6–12.

27. Дементьев Н. Дело не в модели, а в экономическом росте / подгот. У. Ольховская // Эксперт-Сибирь. – 2012. – № 16. – С. 46.

28. Дементьев Н.П. Современное состояние ипотеки в России и США // Индустриальное развитие России : сб. науч. тр. / отв. ред.

А.Г. Коржубаев, Л.К. Казанцева ; ИЭОПП СО РАН. – Новосибирск, 2012. – С. 189–206.

29. Евсеенко А.В. Модернизация действующего производства на базе высоких технологий (наноструктурированная керамика) / А.В. Евсеенко, А.Е. Шамагирев // Индустриальное развитие России : сб. науч. тр. / отв. ред. А.Г. Коржубаев, Л.К. Казанцева ; ИЭОПП СО РАН. – Новосибирск, 2012. – С. 272–279.

30. Евсеенко А.В. Пути преодоления невосприимчивости российской экономики к инновациям // Индустриальное развитие России : сб. науч. тр. / отв. ред. А.Г. Коржубаев, Л.К. Казанцева ; ИЭОПП СО РАН. – Новосибирск, 2012. – С. 229–239.

31. Ефремов Д.В. Методические подходы к проектированию экономических информационных систем для обоснования управленческих решений и прогнозирования / Д.В. Ефремов, Ю.С. Сердюкова // Моделирование производственных и региональных систем на основе ГИС и информационных технологий : сб. науч. тр. / под ред. Ю.Ш. Блама, В.В. Радченко ; ИЭОПП СО РАН. – Новосибирск, 2011. – С. 97–116.

32. Ечевская О.Г. Академическая мобильность и образовательные миграции в Сибири: проблемы и перспективы // Экономика. Вопросы школьного экономического образования. – 2012. – № 3. – С. 3–9.

33. Ечевская О.Г. Социальное неравенство и бедность в практиках повседневного потребления // Экономика. Вопросы школьного экономического образования. – 2011. – № 4. – С. 3–11.

34. Ждан Г.В. Опыт построения и использования оценок качества жизни населения в управлении социально-экономическим развитием Новосибирской области: проблемы и предложения по решению / Г.В. Ждан, Н.В. Колдомова // Уровень жизни населения регионов России. – 2012. – № 4. – С. 79–86.

35. Жданова Т.И. Оценка интересов участников приграничного сотрудничества // Исследования молодых ученых: отраслевая и региональная экономика, инновации, финансы и социология / под ред. В.Е. Селиверстова, Н.Ю. Самсонова, В.М. Гильмундинова, А.А. Горюшкина, И.О. Семькиной ; ИЭОПП СО РАН. – Новосибирск, 2012. – С. 218–224.

36. Заболотский С.А. Проблемы кластеризации нефтегазохимического комплекса // Евразийский химический рынок. – 2012. – № 1. – С. 20–22.

37. Заболотский С.А. Роль человеческого фактора при создании инноваций в химических кластерах // Евразийский химический рынок. – 2012. – № 4. – С. 18–20.

38. Задачи заключительного этапа олимпиады по экономике, проводимой в рамках XIX межрегионального экономического фестиваля школьников "Сибириада. Шаг в мечту". 28 февраля – 3 марта 2012 г.,

г. Бердск / А.Н. Буфетова, Л.С. Веселая, А.И. Суздальцев, Д.А. Фёдоровых // Экономика. Вопросы школьного экономического образования. – 2012. – № 1. – С. 36–43.

39. Иванов Е.Ю. Знание и информация: общетеоретический аспект / Е.Ю. Иванов, Ю.А. Помазной // Моделирование производственных и региональных систем на основе ГИС и информационных технологий : сб. науч. тр. / под ред. Ю.Ш. Блама, В.В. Радченко ; ИЭОПП СО РАН. – Новосибирск, 2011. – С. 177–190.

40. Иванова В.В. Подходы к оценке эффективности агломерационных процессов // Исследования молодых ученых: отраслевая и региональная экономика, инновации, финансы и социология / под ред. В.Е. Селиверстова, Н.Ю. Самсонова, В.М. Гильмундинова, А.А. Горюшкина, И.О. Семькиной ; ИЭОПП СО РАН. – Новосибирск, 2012. – С. 50–60.

41. Иванова В.В. Социальное самочувствие жителей Академгородка: динамический аспект // Исследования молодых ученых: отраслевая и региональная экономика, инновации, финансы и социология / под ред. В.Е. Селиверстова, Н.Ю. Самсонова, В.М. Гильмундинова, А.А. Горюшкина, И.О. Семькиной ; ИЭОПП СО РАН. – Новосибирск, 2012. – С. 41–49.

42. Казанцев К.Ю. Российский рынок масел: состояние и перспективы // Индустриальное развитие России : сб. науч. тр. / отв. ред. А.Г. Коржубаев, Л.К. Казанцева ; ИЭОПП СО РАН. – Новосибирск, 2012. – С. 174–188.

43. Казанцева Л.К. Влияние природных и антропогенных факторов на глобальное изменение климата / Л.К. Казанцева, Т.О. Тагаева // Экологический вестник России. – 2012. – № 7. – С. 52–59.

44. Казанцева Л.К. Рец. на кн.: Траектории проектов в высоких широтах / под ред. Ю.В. Неелова, А.В. Атреева, В.А. Ламина, С.Е. Алексеева, В.Ю. Малова. Новосибирск: Наука, 2011. 440 с // Гуманитарные науки в Сибири. – 2012. – № 1. – С. 103–104.

45. Калугина З. Слухи о смерти деревни сильно преувеличены / подгот. П. Березин // Председатель. – 2012. – № 16. – С. 30–32.

46. Канева М. Методологические вопросы анализа и диагностики инновационного развития (на примере регионов Сибири) // Стратегия дальнейшего повышения конкурентоспособности национальной экономики : [сб. док. участников Форума экономистов, 14 дек. 2012 г.] / [ред. М.П. Нарзикулов, общ. ред. А.М. Садыкова] ; Ин-т прогнозир. и макроэкон. исслед. при Кабинете Министров Респ. Узбекистан, Программа Развития ООН Центр. офис в Узбекистане. – Ташкент : Baktiria press, 2012. – С. 310–315.

47. Канева М.А. Радикальные инновации: условия успеха на рынке // Менеджмент инноваций. – 2012. – № 1. – С. 60–71.

48. Канева М.А. Человеческая безопасность в Российской Федерации // Исследования молодых ученых: отраслевая и региональная экономика, инновации, финансы и социология / под ред. В.Е. Селиверстова, Н.Ю. Самсонова, В.М. Гильмундинова, А.А. Горюшкина, И.О. Семькиной ; ИЭОПП СО РАН. – Новосибирск, 2012. – С. 340–349.

49. Кибалов Е.Б. Реформирование железнодорожного транспорта России: Компромисс между либеральной и консервативной концепцией / Е.Б. Кибалов, А.А. Кин // Россия: тенденции и перспективы развития : ежегодник. Вып. 7 / [отв. ред. Ю.С. Пивоваров] ; ИНИОН РАН. – М., 2012. – Ч. 1. – С. 486–491.

50. Кисельников А. 1,5 миллиона – не предел // Совет директоров Сибири. – 2012. – № 6. – С. 24–25.

51. Кисельников А. Вспомним о главном (окончание) // Совет директоров Сибири. – 2012. – № 8–9. – С. 8–9.

52. Кисельников А. Вспомним о главном [Ретроспективный взгляд на некоторые исторические периоды развития Новосибирской области] // Совет директоров Сибири. – 2012. – № 6. – С. 4–5.

53. Кисельников А.А. 2008–2011 годы: системный кризис России в контексте глобальной турбулентности // Актуальная статистика Сибири. – 2012. – № 1. – С. 50–69.

54. Кисельников А.А. Новосибирской области – 75 лет. Исходное состояние и основные этапы трансформации // Актуальная статистика Сибири. – 2012. – № 3. – С. 61–71.

55. Кисельников А.А. Уровень жизни населения Новосибирской области: 1991–2011 годы / А.А. Кисельников, Д.Ф. Матвеева // Актуальная статистика Сибири. – 2012. – № 3. – С. 72–79.

56. Коледа А.В. Оценка эффекта влияния роста сферы услуг на производственный потенциал города / А.В. Коледа, И.О. Семькина // Исследования молодых ученых: отраслевая и региональная экономика, инновации, финансы и социология / под ред. В.Е. Селиверстова, Н.Ю. Самсонова, В.М. Гильмундинова, А.А. Горюшкина, И.О. Семькиной ; ИЭОПП СО РАН. – Новосибирск, 2012. – С. 380–391.

57. Коломак Е.А. Тенденции и эффекты урбанизации в России // Вестник Российского гуманитарного научного фонда. – 2011. – № 4. – С. 40–47.

58. Конторович А. На фоне неустойчивой конъюнктуры / А. Конторович, Л. Эдер, И. Филимонова // Нефть России. – 2012. – № 8. – С. 9–14.

59. Конторович А. Богатые и знаменитые / А. Конторович, Л. Эдер, И. Филимонова // Нефть России. – 2012. – № 9. – С. 8–15.

60. Конторович А. Защищая статус газовой сверхдержавы / А. Конторович, Л. Эдер, И. Филимонова // Нефть России. – 2012. – № 10. – С. 72–79.

61. Концептуальные вопросы построения Модельно-Информационно-Картографической Системы (МИКС) / М.А. Бульонков, В.В. Карпан, В.Ю. Малов, В.В. Марусин, В.В. Радченко // Моделирование производственных и региональных систем на основе ГИС и информационных технологий : сб. науч. тр. / под ред. Ю.Ш. Блама, В.В. Радченко ; ИЭОПП СО РАН. – Новосибирск, 2011. – С. 5–28.

62. Коржубаев А. В нефтепереработке – без перемен. Спустя 20 лет нефтеперерабатывающая отрасль России решает старые проблемы = Same old story for Russian refining. 20 years pass and things still need sorting / А. Коржубаев, И. Соколова, Л. Эдер // Oil & Gas Eurasia. – 2012. – № 2 февраль. – С. 42–49.

63. Коржубаев А. Негасимое пламя ПНГ / А. Коржубаев, Д. Ламерт, Л. Эдер // Нефть России. – 2012. – № 7. – С. 58–61.

64. Коржубаев А. Новые внешнеэкономические приоритеты России: перспективы экспорта энергоносителей в страны АТР и Тихоокеанского Клуба = New export priorities for Russia: perspectives of energy supplies to the countries in the Asia-Pacific region and the APEC Block / А. Коржубаев, И. Меламед, И. Филимонова // Oil & Gas Eurasia. – 2012. – № 12/1 декабрь 2011/январь 2012. – С. 36–42.

65. Коржубаев А. Новые рубежи "газовой житницы" / А. Коржубаев, Л. Эдер, В. Елгин // Нефть России. – 2012. – № 5.

66. Коржубаев А. Ресурсы и добыча сланцевого газа в мире: ретроспектива и прогноз = Global shale gas reserves and production: retrospection and outlook / А. Коржубаев, И. Филимонова, Л. Эдер // OilMarket. – 2011. – №. 6. – С. 14–27.

67. Коржубаев А. Рецепт развития – кооперация с Россией / А. Коржубаев, Д. Ламерт, И. Филимонова // Нефть России. – 2012. – № 9. – С. 92–97.

68. Коржубаев А. Стальные "мускулы" мировой энергетики / А. Коржубаев, Л. Эдер, И. Соколова // Нефть России. – 2012. – № 6. – С. 14–21.

69. Коржубаев А. ТЭК Южной Кореи / А. Коржубаев, Д. Ламерт, И. Филимонова // Нефтегазовая вертикаль. – 2012. – № 10. – С. 24–28.

70. Коржубаев А. Формируя новую реальность / А. Коржубаев, И. Соколова, И. Филимонова // Нефть России. – 2012. – № 2.

71. Коржубаев А.Г. Газовая промышленность России: организационные и региональные особенности, международные позиции = Russia's natural gas industry: international market positions, regional distribution and

major producers / А.Г. Коржубаев, И.В. Филимонова, Л.В. Эдер // OilMarket. – 2011. – №. 4. – С. 8–18.

72. Коржубаев А.Г. Долгосрочные тенденции в глобальной системе энергообеспечения: роль традиционных и возобновляемых источников // Экологический вестник России. – 2012. – № 3. – С. 4–11.

73. Коржубаев А.Г. Нефтеперерабатывающая промышленность России: тенденции, угрозы, перспективы / А.Г. Коржубаев, Л.В. Эдер, И.В. Проворная // Бурение и нефть. – 2012. – № 1. – С. 16–19.

74. Коржубаев А.Г. Нефтяная промышленность России: международные позиции, организационная и региональная структура / А.Г. Коржубаев, И.В. Проворная, А.В. Савельева // Индустриальное развитие России : сб. науч. тр. / отв. ред. А.Г. Коржубаев, Л.К. Казанцева ; ИЭОПП СО РАН. – Новосибирск, 2012. – С. 52–74.

75. Коржубаев А.Г. Перспективы экспорта энергоносителей в Республику Корея / А.Г. Коржубаев, Д.А. Ламерт, И.В. Филимонова // Таможенная политика России на Дальнем Востоке. – 2012. – № 2. – С. 75–84.

76. Коржубаев А.Г. Перспективы энергетического сотрудничества России с Южной Кореей с учетом особенностей энергообеспечения этой страны / А.Г. Коржубаев, И.И. Меламед, Л.В. Эдер // Экологический вестник России. – 2012. – № 4. – С. 6–15.

77. Коржубаев А.Г. Приоритеты развития восточных регионов России в контексте глобальной экономической динамики / А.Г. Коржубаев, И.В. Филимонова, М.В. Мишенин // Таможенная политика России на Дальнем Востоке. – 2012. – № 1. – С. 29–39.

78. Коржубаев А.Г. Проблемы и перспективы эффективного использования попутного нефтяного газа в России / А.Г. Коржубаев, И.В. Филимонова, Л.В. Эдер // Экологический вестник России. – 2012. – № 5. – С. 6–13.

79. Коржубаев А.Г. Развитие отраслей минерально-сырьевого комплекса России: газовая промышленность / А.Г. Коржубаев, Д.А. Ламерт, А.В. Савельева // Экологический вестник России. – 2012. – № 2. – С. 14–23.

80. Коржубаев А.Г. Ресурсы и реальный прогноз добычи сланцевого газа в мире / А.Г. Коржубаев, И.В. Филимонова, Л.В. Эдер // Экологический вестник России. – 2012. – № 1. – С. 16–26.

81. Коржубаев А.Г. Современные тенденции развития газовой промышленности России // Индустриальное развитие России : сб. науч. тр. / отв. ред. А.Г. Коржубаев, Л.К. Казанцева ; ИЭОПП СО РАН. – Новосибирск, 2012. – С. 74–100.

82. Коржубаев А.Г. Структура и показатели работы нефтеперерабатывающей промышленности России / А.Г. Коржубаев, Л.В. Эдер, М.В.

Мишенин // Индустриальное развитие России : сб. науч. тр. / отв. ред. А.Г. Коржубаев, Л.К. Казанцева ; ИЭОПП СО РАН. – Новосибирск, 2012. – С. 115–139.

83. Костин В.С. Практическое применение библиометрического анализа цитирования и самоцитирования журналов археологического и этнографического профиля / В.С. Костин, Ю.П. Холушкин // Информационные технологии в гуманитарных исследованиях. – Новосибирск : НГУ, 2012. – Вып. 17. – С. 87–92. – (в оглавлении: "Некоторые подходы к библиометрическому анализу взаимоцитирования").

84. Костин В.С. Стратегии анализа данных как инструмент математизации археологии // Информационные технологии в гуманитарных исследованиях. – Новосибирск : НГУ, 2012. – Вып. 17. – С. 40–43.

85. Косыгина Л.В. Составляющее российский миграционный режим законодательство: прописанные правила, их реализация и последствия для российского рынка труда // Исследования молодых ученых: отраслевая и региональная экономика, инновации, финансы и социология / под ред. В.Е. Селиверстова, Н.Ю. Самсонова, В.М. Гильмундинова, А.А. Горюшкина, И.О. Семьиной ; ИЭОПП СО РАН. – Новосибирск, 2012. – С. 350–355.

86. Кравченко Н.А. Международный опыт стимулирования технологического развития: нанотехнологии / Н.А. Кравченко, Р.А. Анохин // Инновационная модель бизнеса: мотивация использования инноваций и экономического роста : сб. науч. тр. / под ред. В.В. Титова, В.Д. Марковой ; ИЭОПП СО РАН. – Новосибирск, 2012. – С. 60–81.

87. Крюков В. Испытание Восточной Сибирью / В. Крюков, В. Силкин, В. Шмат // Эксперт-Сибирь. – 2012. – № 34. – С. 12–19.

88. Крюков В.А. Нефтегазовый сектор в меняющемся мире. О направлениях, динамике и темпах институциональных изменений // Россия: власть, экономика, общество : федеральный информационно-аналитический альманах. – М. : Регион-пресс Книга, 2011. – С. 204–217. – (Серия: Новая Россия).

89. Кузнецова С.А. Крупные компании и малый бизнес: особенности инновационного поведения // Инновационная модель бизнеса: мотивация использования инноваций и экономического роста : сб. науч. тр. / под ред. В.В. Титова, В.Д. Марковой ; ИЭОПП СО РАН. – Новосибирск, 2012. – С. 95–108.

90. Лавровский Б.Л. Налоговая задолженность: уроки кризиса (на примере регионов сибирского федерального округа) / Б.Л. Лавровский, И.А. Мурзов, А.С. Мишина // Инновационная модель бизнеса: мотивация использования инноваций и экономического роста : сб. науч. тр. / под ред. В.В. Титова, В.Д. Марковой ; ИЭОПП СО РАН. – Новосибирск, 2012. – С. 231–242.

91. Лизунов В.В. Необходимость и сущность образовательных кластеров [Электронный ресурс] // Образование Омской области : интернет-журнал. – 2011. – № 4. – Режим доступа (06.12.12): <http://vestnik.omskedu.ru/index.php?cat=17&arttext=3141>

92. Логинова Е. ВТОричная отрасль // Деловой Кузбасс – новый век. – 2012. – № 9. – С. 32–38.

93. Лукьянец А.А. Развитие рынка платных услуг в России в условиях экономического кризиса / А.А. Лукьянец, В.Г. Ротарь, А.Г. Чернов // Региональные проблемы. – 2011. – Т. 14, № 2. – С. 106–110.

94. Любимова Е.В. Прогнозирование тенденций показателей энергобалансов субъекта федерации // Информационные и математические технологии в науке и управлении : [сб. ст.] / отв. ред. Л.В. Массель ; Ин-т систем энергетики им. Л.А. Мелентьева СО РАН. – Иркутск, 2012. – Ч. 1. – С. 218–225.

95. Маркова В. Опереться на запад и идти на восток / В. Маркова, В. Чурашев // Эксперт-Сибирь. – 2012. – № 23. – С. 26–30.

96. Маркова В.Д. Сравнительный анализ различных видов проектов // Инновационная модель бизнеса: мотивация использования инноваций и экономического роста : сб. науч. тр. / под ред. В.В. Титова, В.Д. Марковой ; ИЭОПП СО РАН. – Новосибирск, 2012. – С. 55–59.

97. Маркова В.М. Инновационная энергетика: тренды, проблемы и возможности / В. Маркова, В. Чурашев // Экономика. Вопросы школьного экономического образования. – 2011. – № 4. – С. 12–23.

98. Машкина Л.В. Различные аспекты использования ОМММ в прогнозировании развития отраслевой системы // Моделирование производственных и региональных систем на основе ГИС и информационных технологий : сб. науч. тр. / под ред. Ю.Ш. Блама, В.В. Радченко ; ИЭОПП СО РАН. – Новосибирск, 2011. – С. 191–208.

99. Меламед И.И. Приоритеты развития восточных регионов России в контексте развития АТР / И.И. Меламед, М.В. Мишенин, И.В. Филимонова // Азиатско-Тихоокеанский регион: Экономика, политика, право. – 2012. – № 2. – С. 72–77.

100. Мельников С. Восточносибирский экспресс / С. Мельников, Н. Самсонов, И. Семькина // Эксперт-Сибирь. – 2012. – № 48. – С. 12–19.

101. Мельников С. Всё возможно : [Через 10 лет Алтайский край будет представлять собой образец устойчивого, экономически сбалансированного региона Сибири] / С. Мельников, Н. Самсонов, И. Семькина // Эксперт-Сибирь. – 2012. – № 39. – С. 10–15.

102. Мельников С. Вторая волна : [Зависимость экономики Красноярского края от сырьевого комплекса... в перспективе усилится. Что приведет к устойчивому и солидному приросту регионального продук-

та] / С. Мельников, Н. Самсонов // Эксперт-Сибирь. – 2012. – № 6. – С. 22–24, 26, 28–30.

103. Мельников С. Основной вариант / С. Мельников, Н. Самсонов, И. Семькина // Эксперт-Сибирь. – 2012. – № 45. – С. 22–23, 37–43.

104. Мельников С. Пирамидальная экономика / С. Мельников, Н. Самсонов, И. Семькина // Эксперт-Сибирь. – 2012. – № 33. – С. 18–26.

105. Мельников С. По местным правилам / С. Мельников, Н. Самсонов, И. Семькина // Эксперт-Сибирь. – 2012. – № 42. – С. 36–39, 42–46.

106. Мельников С. Прочный регион : [Томская область имеет конкурентоспособные особенности развития экономики – природные, ресурсные, промышленные, образовательные и научные.] / С. Мельников, Н. Самсонов, И. Семькина // Эксперт-Сибирь. – 2012. – № 21. – С. 37–42.

107. Мельников С. Резервная территория / С. Мельников, Н. Самсонов // Эксперт-Сибирь. – 2012. – № 2–4. – С. 24–30.

108. Мельников С. Традиции экспорта / С. Мельников, Н. Самсонов, И. Семькина // Эксперт-Сибирь. – 2012. – № 35. – С. 32–46.

109. Мельников С. Устойчивый баланс / С. Мельников, Н. Самсонов, И. Семькина // Эксперт-Сибирь. – 2012. – № 25. – С. 10–17.

110. Мельтенисова Е.Н. Анализ факторов, определяющих степень инвестиционной привлекательности российских энергетических компаний // Исследования молодых ученых: отраслевая и региональная экономика, инновации, финансы и социология / под ред. В.Е. Селиверстова, Н.Ю. Самсонова, В.М. Гильмундинова, А.А. Горюшкина, И.О. Семькиной ; ИЭОПП СО РАН. – Новосибирск, 2012. – С. 356–364.

111. Мишенин М.В. Трубопроводный транспорт углеводородов в России и странах Тихоокеанского региона / М.В. Мишенин, И.В. Проворная // Индустриальное развитие России : сб. науч. тр. / отв. ред. А.Г. Коржубаев, Л.К. Казанцева ; ИЭОПП СО РАН. – Новосибирск, 2012. – С. 101–115.

112. Мкртчян Г.М. Экономическому факультету Новосибирского государственного университета 45 лет // Экономический факультет в лицах. – 2-е изд., испр. и доп. / редкол. Г.М. Мкртчян (гл. ред.), Н.М. Ибрагимов, Е.Ю. Бабенков ; Новосиб. гос. ун-т. – Новосибирск, 2012. – С. 3–8.

113. Модель прогнозирования развития опорной транспортной сети / В.В. Воробьева, В.Ю. Малов, В.В. Радченко, М.В. Поттер, И.Е. Серебрянников // Моделирование производственных и региональных систем на основе ГИС и информационных технологий : сб. науч. тр. / под ред. Ю.Ш. Блама, В.В. Радченко ; ИЭОПП СО РАН. – Новосибирск, 2011. – С. 68–96.

114. Немов В.Ю. Региональные особенности международной системы энергообеспечения. Позиция России и стран АТР / В.Ю. Немов, Л.В. Эдер // Азиатско-Тихоокеанский регион: Экономика, политика, право. – 2012. – № 2. – С. 37–43.

115. Нефтегазовый комплекс в экономике России / Л.В. Эдер, И.В. Филимонова, Р.А. Мочалов, А.В. Савельева // Экологический вестник России. – 2012. – № 10. – С. 4–10.

116. Новосёлов А.С. Модернизация экономики сельских муниципальных образований / А.С. Новосёлов, А.С. Маршалова // Россия: тенденции и перспективы развития : ежегодник. Вып. 7 / [отв. ред. Ю.С. Пивоваров]; ИНИОН РАН. – М., 2012. – Ч. 1. – С. 537–538.

117. Организация данных в геоинформационной системе МИКС: проблемы, решения, реализация / В.В. Радченко, Н.С. Кощева, В.В. Марусин, М.В. Поттер // Моделирование производственных и региональных систем на основе ГИС и информационных технологий : сб. науч. тр. / под ред. Ю.Ш. Блама, В.В. Радченко; ИЭОПП СО РАН. – Новосибирск, 2011. – С. 40–67.

118. Петухова М.В. Оценка кредитоспособности населения Сибирского федерального округа: рейтинговый подход // Современная наука. – 2011. – № 3 (6). – С. 75–81.

119. Пляскина Н. Стратегическое планирование и управление многорегиональными ресурсными мегапроектами / Н. Пляскина, В. Харитоновна // Стратегия дальнейшего повышения конкурентоспособности национальной экономики : [сб. док. участников Форума экономистов, 14 дек. 2012 г.] / [ред. М.П. Нарзикулов, общ. ред. А.М. Садыкова]; Ин-т прогнозир. и макроэкон. исслед. при Кабинете Министров Респ. Узбекистан, Программа Развития ООН Центр. офис в Узбекистане. – Ташкент : Vaktiria press, 2012. – С. 62–67.

120. Подъяпольский Д.В. Роль черной металлургии в развитии региональной экономики (на примере Кемеровской области) / Д.В. Подъяпольский, Б.Л. Лавровский, Н.И. Новиков // Инновационная модель бизнеса: мотивация использования инноваций и экономического роста : сб. науч. тр. / под ред. В.В. Титова, В.Д. Марковой; ИЭОПП СО РАН. – Новосибирск, 2012. – С. 243–255.

121. Поподько Г.И. Социальная устойчивость региональной экономической системы: определение понятия // Народное хозяйство. Вопросы инновационного развития. – 2011. – № 4. – С. 37–42.

122. Проворная И.В. Трубопроводный транспорт углеводородов в странах Восточной Евразии и Тихоокеанского кольца: возможности для России / И.В. Проворная, Л.В. Эдер // Азиатско-Тихоокеанский регион: Экономика, политика, право. – 2012. – № 2. – С. 91–97.

123. Разработка концептуальных положений экономических принципов управления санаторием, стимулирующих повышение производительности и эффективности труда / В.В. Титов, Б.Н. Анисимов, П.А. Аверкин, А.А. Горюшкин // Инновационная модель бизнеса: мотивация использования инноваций и экономического роста : сб. науч. тр. / под ред. В.В. Титова, В.Д. Марковой ; ИЭОПП СО РАН. – Новосибирск, 2012. – С. 5–32.

124. Риски инновационного развития Кузбасса / Ю.А. Фридман, Г.Н. Речко, Э.В. Алексеенко, А.Ю. Лямин // Экономика развития региона: проблемы, поиски, перспективы : ежегодник. Вып. 13 / гл. ред. О.В. Иншаков ; ООИ РАН, ЮОСРЭ, Ин-т соц.-экон. и гуманит. исслед. ЮИЦ РАН, ВолГУ. – Волгоград : Изд-во ВолГУ, 2012. – С. 137–145.

125. Ротарь В.Г. Перспективы применения современных информационно-коммуникационных систем в управлении коммунальным комплексом города / В.Г. Ротарь, А.А. Лукьянец, А.Г. Чернов // Проблемы информатики. – 2011. – Спецвыпуск. – С. 143–150.

126. Рыженков А.В. Декодирование нормы капиталистического накопления – шаг в расшифровке социального "генома" человека // Индустриальное развитие России : сб. науч. тр. / отв. ред. А.Г. Коржубаев, Л.К. Казанцева ; ИЭОПП СО РАН. – Новосибирск, 2012. – С. 240–261.

127. Самсонов Н. Золото Новосибирской области: оценка перспектив освоения запасов россыпного и рудного золота / Н. Самсонов, Н. Дудкин // Золотодобывающая промышленность. – 2012. – № 5. – С. 30–35.

128. Самсонов Н.Ю. Золотодобывающая отрасль Сибири и Дальнего Востока: факторы роста до 2020 года / Н.Ю. Самсонов, Н.В. Дудкин // Золото и технологии. – 2011. – № 4. – С. 74–78.

129. Самсонов Н.Ю. Региональные золотодобывающие кластеры Сибири и Дальнего Востока / Н.Ю. Самсонов, Л.С. Марков // Золотодобывающая промышленность. – 2012. – № 1. – С. 38–40, 43–46.

130. Самсонов Н.Ю. Современная мировая золотодобыча: закономерности, факторы и тенденции развития // Золотодобывающая промышленность. – 2012. – № 3 (51). – С. 250–254.

131. Семькина И. Ванкор: эффект бабочки // Эксперт-Сибирь. – 2012. – № 45. – С. 10–13.

132. Семькина И. Их слишком мало : [Иностранные инвестиции особой погоды в Сибири пока не делают. Новосибирск – это тот резерв, который обязательно надо использовать] // Эксперт-Сибирь. – 2012. – № 1, 26 декабря 2011 – 29 января 2012. – С. 18–23.

133. Сердюкова Ю.С. Методические подходы к мониторингу и прогнозированию развития продовольственного рынка мегаполиса с использованием информационных технологий // Моделирование произ-

водственных и региональных систем на основе ГИС и информационных технологий : сб. науч. тр. / под ред. Ю.Ш. Блама, В.В. Радченко ; ИЭОПП СО РАН. – Новосибирск, 2011. – С. 117–134.

134. Сердюкова Ю.С. Методические подходы к формированию базы данных торговых объектов муниципальных образований с использованием ГИС-технологий / Ю.С. Сердюкова, Н.И. Усенко, И.В. Милешин // Моделирование производственных и региональных систем на основе ГИС и информационных технологий : сб. науч. тр. / под ред. Ю.Ш. Блама, В.В. Радченко ; ИЭОПП СО РАН. – Новосибирск, 2011. – С. 135–151.

135. Сердюкова Ю.С. Молодые учёные сибирского отделения РАН и НАН Беларуси: барьеры и возможности научного и научно-организационного сотрудничества // Научные стремления : молодёжный сб. науч. ст. / [ред. гр. А.Н. Волченко, Т.А. Гуринович] ; Совет молодых ученых НАН Беларуси. – Минск : Белорус. наука, 2012. – Вып. 1. – С. 58–66.

136. Сердюкова Ю.С. Новые инструменты системы поддержки принятия управленческих решений на рынке хлеба // KZ: Zhas galym. – 2012. – № 2. – С. 51–58.

137. Сердюкова Ю.С. Подходы к прогнозированию развития интеграционных процессов и оценке последствий макроэкономических решений на пространстве Россия–Беларусь // Молодежь в науке – 2011 : прил. к журн. "Весці Нацыянальнай акадэміі навук Беларусі". В 5-и ч. Ч. 2: Серия гуманитарных наук : [сб. ст.] / [редкол.: А.А. Коваленя (гл. ред.) и др.] ; Нац. акад. наук Беларуси, Совет молодых ученых НАН Беларуси. – Минск : Беларус. навука, 2012. – С. 367–371.

138. Сердюкова Ю.С. Современные подходы к прогнозированию развития продовольственного рынка на пространстве Россия–Казахстан // KZ: Zhas galym. – 2012. – № 2. – С. 59–66.

139. Силкин В.Ю. Анализ проблем комплексного использования ресурсов газа в России // Исследования молодых ученых: отраслевая и региональная экономика, инновации, финансы и социология / под ред. В.Е. Селиверстова, Н.Ю. Самсонова, В.М. Гильмундинова, А.А. Горюшкина, И.О. Семейкиной ; ИЭОПП СО РАН. – Новосибирск, 2012. – С. 392–399.

140. Снежанская Н.Н. Правовые и экономические гарантии права на труд работников Крайнего Севера // Наука и общество: проблемы современных исследований : сб. науч. ст. В 2-х ч. Ч. 1: Экономические и политические процессы в современном обществе / под ред. А.Э. Еремеева ; Омская гуманит. акад. – Омск : ОмГА, 2011. – С. 329–337.

141. Снежанская Н.Н. Специфика режима рабочего времени и времени отдыха работников транспорта // Вестник Сибирского института бизнеса и информационных технологий. – 2012. – № 1. – С. 58–61.

142. Соколов А. Островки промышленности // Эксперт-Сибирь. – 2012. – № 5. – С. 22–24.

143. Соколов А. Предполетный разбор : [Российская авиапромышленность сохраняет перспективы] // Металлы Евразии. – 2012. – № 1. – С. 66–69.

144. Соломенникова Е.А. Система стимулирования в инновационно-ориентированном холдинге // Инновационная модель бизнеса: мотивация использования инноваций и экономического роста : сб. науч. тр. / под ред. В.В. Титова, В.Д. Марковой ; ИЭОПП СО РАН. – Новосибирск, 2012. – С. 109–119.

145. Сумская Т.В. Бюджетная политика на субфедеральном уровне в условиях кризиса // Исследования молодых ученых: отраслевая и региональная экономика, инновации, финансы и социология / под ред. В.Е. Селиверстова, Н.Ю. Самсонова, В.М. Гильмундинова, А.А. Горюшкина, И.О. Семькиной ; ИЭОПП СО РАН. – Новосибирск, 2012. – С. 258–265.

146. Сумская Т.В. Правовые аспекты финансовой основы местных бюджетов // Основы экономики, управления и права. – 2012. – № 1. – С. 30–34.

147. Суслов В.И. Нужно развивать рыночные институты // Эксперт-Сибирь. – 2012. – № 6. – С. 14.

148. Суслов Н.И. Во всем повинен социализм / интервью брала Н. Секрет // Совет директоров Сибири. – 2012. – № 8–9. – С. 18–19.

149. Тагаева Т.О. Загрязнение природной среды в РФ и его влияние на общественное здоровье: региональный аспект / Т.О. Тагаева, Л.К. Казанцева // Индустриальное развитие России : сб. науч. тр. / отв. ред. А.Г. Коржубаев, Л.К. Казанцева ; ИЭОПП СО РАН. – Новосибирск, 2012. – С. 207–223.

150. Титов В.В. Разработка методических подходов к формированию устойчивого развития предприятий на основе совершенствования бизнес-моделей и мотивации инновационного предпринимательства // Инновационная модель бизнеса: мотивация использования инноваций и экономического роста : сб. науч. тр. / под ред. В.В. Титова, В.Д. Марковой ; ИЭОПП СО РАН. – Новосибирск, 2012. – С. 120–154.

151. Токарев А.Н. Инновационное развитие нефтегазового сектора России: стратегия и тактика, предпосылки и эффекты // Налоги, инвестиции, капитал. – 2011. – № 4–6. – С. 62–70.

152. Унтура Г.А. Глобализация экономики знаний России: динамика и структура иностранных инвестиций // Analele Institutului de Economie, Fină te și Statistică : ed ta a II-a / [col. red.: A. Stratan (red. sef) et. al. ; Inst. de Econ., Finante si Statistica, Acas de Stiinte a Moldovei]. – Chișinău, 2012. – С. 18–21.

153. Управляй и властвуй: как и чем рискует угольный бизнес? / Ю.А. Фридман, Э.В. Алексеенко, Г.Н. Речко, А.Ю. Лямин // Деловой Кузбасс – новый век. – 2012. – № 7–8 / июль-август. – С. 14–20.

154. Фадеева О. Трансформация хозяйственных укладов и потенциал самоорганизации сельских сообществ // Вторая Россия: дифференциация и самоорганизация : сб. науч. ст. / под ред. А.М. Никулина ; РАНХиГС. – М. : Дело, 2012. – С. 15–43.

155. Фадеева О.П. Египетская картошка. В деревню пришел большой рынок, что из этого вышло [Электронный ресурс] / интервью взяли Д. Гвоздев, Е. Ксенчук // Сиб. фм: Интернет-журнал про Сибирь : Экономика : Интервью. – Новосибирск, 2012. – Режим доступа (21.09.12) : <http://sib.fm/interviews/2012/04/19/egipetskaja-kartoshka>

156. Фёдоров А. Юбилей экономического факультета НГУ, анализ и перспективы развития экономической ситуации в России [Электронный ресурс] // Новосибирский гос. ун-т : Архив новостей. – 2012. – 31 июля. – [13 с.] Режим доступа (01.10.12): http://www.nsu.ru/exp/2012/7/31/ekonomicheskaya_situaciya_v_rossii_i_perspektivy

157. Филимонова И.В. Состояние и перспективы технологического развития нефтехимии и газохимии, включая транспортную инфраструктуру, в России на фоне международных отраслевых процессов / И.В. Филимонова, А.С. Ивашкин, К.П. Сокол // Экологический вестник России. – 2012. – № 6. – С. 6–10.

158. Филимонова И.В. Энергетические ресурсы России и мира: уран // Индустриальное развитие России : сб. науч. тр. / отв. ред. А.Г. Коржубаев, Л.К. Казанцева ; ИЭОПП СО РАН. – Новосибирск, 2012. – С. 37–51.

159. Фридман Ю. Кластеры – попытка развития / Ю. Фридман, Г. Речко, Д. Крицкий // Деловой Кузбасс – новый век. – 2012. – № 11. – С. 14–17.

160. Фридман Ю. Кузбасс делает ставку на монетизацию ресурсов / Ю. Фридман, Г. Речко, Э. Алексеенко // Деловой Кузбасс – новый век. – 2012. – № 5–6. – С. 22–25.

161. Харитонов В. Анализ совместности субфедеральных долгосрочных стратегий развития / В. Харитонов, Л. Мельникова // Стратегия дальнейшего повышения конкурентоспособности национальной экономики : [сб. док. участников Форума экономистов, 14 дек. 2012 г.] / [ред. М.П. Нарзикулов, общ. ред. А.М. Садыкова] ; Ин-т прогнозир. и макроэкон. исслед. при Кабинете Министров Респ. Узбекистан, Программа Развития ООН Центр. офис в Узбекистане. – Ташкент : Vaktiria press, 2012. – С. 291–293.

162. Холушкин Ю.П. К вопросу о поисках закономерностей в археологии / Ю.П. Холушкин, Е.Е. Витяев, В.С. Костин // Информационные технологии в гуманитарных исследованиях. – Новосибирск : НГУ, 2012. – Вып. 17. – С. 4–39.

163. Холушкин Ю.П. Проверка гипотезы о существовании локальных групп комплексов среднего палеолита Горного Алтая / Ю.П. Холушкин, В.С. Костин // Дальневосточно-Сибирские древности : сб. науч. тр., посвящ. 70-летию со дня рождения В.Е. Медведева / отв. ред. А.П. Деревянко ; Ин-т археологии и этнографии СО РАН. – Новосибирск : Изд-во Ин-та археол. и этногр. СО РАН, 2012. – С. 104–110.

164. Цвет августа – 2012: Вероятно ли инфицирование российской экономики очередной волной кризиса из Европы? / Ю. Воронов, В. Клисторин, Н. Суслов, В. Суслов // Совет директоров Сибири. – 2012. – № 7. – С. 6–7.

165. Черемисина Т.П. Стимулы экономического роста и мотивация использования инноваций: оценка российской бизнес-среды на основе подхода МЭФ // Инновационная модель бизнеса: мотивация использования инноваций и экономического роста : сб. науч. тр. / под ред. В.В. Титова, В.Д. Марковой ; ИЭОПП СО РАН. – Новосибирск, 2012. – С. 155–173.

166. Чернов А.Г. Государственное регулирование энергетического комплекса субъекта федерации для обеспечения его сбалансированного развития / А.Г. Чернов, А.А. Лукьянец, В.Г. Ротарь // Проблемы экономики и менеджмента. – 2012. – № 3 (7). – С. 63–65.

167. Эдер Л. ПНГ: понедельник начинается в субботу? // Нефтегазовая вертикаль. – 2012. – № 07. – С. 74–78.

168. Эдер Л.В. Нефтегазовый комплекс в экономике России / Л.В. Эдер, И.В. Филимонова, Р.А. Мочалов, А.В. Савельева // Экологический вестник России. – 2012. – № 11. – С. 6–11.

169. Эдер Л.В. Нефтегазовый комплекс в экономике России / Л.В. Эдер, И.В. Филимонова, Р.А. Мочалов, А.В. Савельева // Экологический вестник России. – 2012. – № 10. – С. 1–8.

170. Эдер Л.В. Российский газовый рынок в 2011 году (окончание) / Л.В. Эдер, И.В. Филимонова, Р.А. Мочалов, А.В. Савельева // Экологический вестник России. – 2012. – № 9. – С. 4–14.

171. Эдер Л.В. Российский нефтяной рынок в 2011 году (окончание) / Л.В. Эдер, И.В. Филимонова, Р.А. Мочалов, А.В. Савельева // Экологический вестник России. – 2012. – № 8. – С. 6–13.

172. Эдер Л.В. Российский нефтяной рынок в 2011 году / Л.В. Эдер, И.В. Филимонова, Р.А. Мочалов, А.В. Савельева // Экологический вестник России. – 2012. – № 7. – С. 6–12.

173. Эдер Л.В. Современное состояние и перспективы использования попутного нефтяного газа в России // Индустриальное развитие России : сб. науч. тр. / отв. ред. А.Г. Коржубаев, Л.К. Казанцева ; ИЭОПП СО РАН. – Новосибирск, 2012. – С. 140–150.

174. Эдер Л.В. Современное состояние нефтяной промышленности России. Ч. 1 / Л.В. Эдер, И.В. Филимонова // Химическая техника. – 2012. – № 7. – С. 31–35.

175. Юсупова А.Т. Межфирменные взаимодействия на российских рынках: формы, роль влияние на инновационную активность компаний // Инновационная модель бизнеса: мотивация использования инноваций и экономического роста : сб. науч. тр. / под ред. В.В. Титова, В.Д. Марковой ; ИЭОПП СО РАН. – Новосибирск, 2012. – С. 82–94.

СТАТЬИ В РЕЦЕНЗИРУЕМЫХ ЖУРНАЛАХ

1. Dement'ev N.P. Quasistationary solutions in economic systems with variable technology // Journal of applied and industrial mathematics. – 2012. – Vol. 6. – P. 542–550.

2. Ershov Yu.S. Deficit in human potential as a threat to modernization Spatial aspect of the Russian economy and prospects of its development: Before and after the crisis // Regional research of Russia. – 2012. – Vol. 2, Is. 1. – P. 1–11.

3. Fridman Yu.A. Competitive advantages and innovation in regional economies / Yu.A. Fridman, G.N. Rechko, A.G. Pimonov // Regional Research of Russia. – 2012. – Vol. 2, No. 3. – P. 206–213.

4. Kalugina Z.I. Deficit in human potential as a threat to modernization // Regional research of Russia. – 2012. – Vol. 2, Is. 3. – P. 225–233.

5. Kazantsev S.V. Economic security and assessment of economic protectability of regions // Regional research of Russia. – 2012. – Vol. 2, Is. 1. – P. 34–40.

6. Kirko V.I. Problems of Modernization of the Economy of the Northern Territories = Проблемы модернизации экономики северных территорий / V.I. Kirko, A.V. Keush, N.G. Shyshatskiy // Journal of Siberian federal university. Humanities & social sciences = Журнал Сибирского федерального университета. Гуманитарные науки. – 2012. – Т. 5, № 9. – С. 1246–1251.

7. Kirko V.I. The Mechanism of Implementing the Business Model of Open Innovation for the Involvement of Potential of a Closed City in the Innovative Development of the Region / V.I. Kirko, G.I. Popodko, R.D. Goloushkin // Journal of Siberian federal university. Humanities &

social sciences = Журнал Сибирского федерального университета. Гуманитарные науки. – 2012. – № 7. – P. 978–987.

8. Kolomak E. Assessment of the Urbanization Impact on Economic Growth in Russia // *Regional Research of Russia*. – 2012. – Vol. 2, No. 4. – P. 292–299.

9. Korel' L.V. Russian industrial enterprises in the reflection of the multivector concept of modernization: Sociological perspective / L.V. Korel', V.Yu. Kombarov // *Regional Research of Russia*. – 2012. – Vol. 2, Is. 1. – P. 25–33.

10. Kravchenko N.A. A tough choice [Electronic resource] / N.A. Kravchenko, S.A. Kuznetsova // *Emerald Emerging Markets Case Studies Collection*. – 2012. – Mode of access (14.11.12): http://www.emeraldinsight.com/case_studies.htm?articleid=17063800

11. Kriukov V.A. Relativity of the Inevitable // *Problems of Economic Transition*. – 2012. – Vol. 55, Is. 1. – P. 3–5.

12. Kuleshov V. Siberia as a territory for development // *Problem of economic transition*. – 2012. – Vol. 55, No. 4. – P. 65–76.

13. Malov K.V. Electoral preferences of residents of municipalities // *Regional research of Russia*. – 2012. – Vol. 2, Is. 2. – P. 160–165.

14. Mel'nikova L.V. Assessment of geographical directions of investment flows // *Regional research of Russia*. – 2012. – Vol. 2, No. 2. – P. 102–109.

15. Popodko G.I. A Change in the Structure of Training of Qualified Specialists for Providing the Sustainable Innovative Development of the Region / G.I. Popodko, O.S. Nagaeva // *Journal of Siberian federal university. Humanities & social sciences = Журнал Сибирского федерального университета. Гуманитарные науки*. – 2012. – № 3. – P. 430–437.

16. Seliverstov V.E. Regional monitoring: Information management framework for regional policy and strategic planning // *Regional research of Russia*. – 2012. – Vol. 2, Is. 1. – P. 60–73.

17. Suspitsyn S.A. Forecasts and estimates of spatial transformations of the economy on the basis of a complex of hierarchical calculations of the multiregional system development of Russia // *Regional research of Russia*. – 2012. – Vol. 2, Is. 2. – P. 93–101.

18. Zhuravel' N.M. Environmental and economic consequences of coal dominance in the energy industry of Siberia / N.M. Zhuravel', V.K. Nakor'yakova // *Regional research of Russia*. – 2011. – Vol. 1, Is. 4. – P. 378–385.

19. Агеева С.Д. Выход на IPO как измеритель прогрессивных перемен // *ЭКО*. – 2012. – № 5. – С. 83–86.

20. Агеева С.Д. Инновационное развитие Республики Татарстан: вызовы, ожидания и реальность // *ЭКО*. – 2012. – № 1. – С. 6–16.

21. Агеева С.Д. Финансирование инноваций: источники, риски, интересы // ЭКО. – 2012. – № 5. – С. 4–6.
22. Алексеев А. Новая индустриализация: оценка потребности в накоплении // Экономист. – 2012. – № 3. – С. 29–41.
23. Алексеев А.В. Инвестиции в промышленность России: "я за тобою следую тенью"? // ЭКО. – 2012. – № 5. – С. 103–116.
24. Алексеев А.В. Разработка стратегии национального и регионального развития: российский и американский подходы // Россия и современный мир. – 2011. – № 4. – С. 145–157.
25. Алещенко В.В. Вопросы развития частно-государственного партнерства на уровне субъекта Федерации / В.В. Алещенко, А.А. Цикунов // Вестник НГУЭУ. – 2012. – № 3. – С. 30–39.
26. Алещенко В.В. Вопросы развития частно-государственного партнерства на уровне субъекта федерации / В.В. Алещенко, А.А. Цикунов // Вестник Омского университета. – 2012. – № 3. – С. 386–390.
27. Алещенко В.В. Организационно-экономические аспекты развития малого инновационного предпринимательства на территории субъекта федерации // В.В. Алещенко, А.А. Кораблева // Вестник СибАДИ. – 2012. – Вып. 5 (27). – С. 116–123.
28. Анашкин О.С. О проблеме ликвидации основных производственных фондов на месторождениях полезных ископаемых / О.С. Анашкин, В.А. Крюков // Минеральные ресурсы России. Экономика и управление. – 2012. – № 2. – С. 18–27.
29. Андреева Т.А. Анализ запаса финансовой устойчивости предприятия с использованием системы "Direct costing" / Т.А. Андреева, В.В. Андреев // Научно-технические ведомости Санкт-Петербургского государственного политехнического университета. Экономические науки. – 2012. – Т. 2. – С. 158–164.
30. Андреева Т.А. Подходы к планированию эффективного функционирования организации // Научно-технические ведомости Санкт-Петербургского государственного политехнического университета. Экономические науки. – 2011. – № 5. – С. 106–111.
31. Анисимова А. Сибирская идентичность как политическое высказывание / А. Анисимова, О. Ечевская // Pro et Contra. – 2012. – № 3, май-июнь. – С. 62–75.
32. Артёмов В.А. История исследований использования времени сельского населения в России / В.А. Артёмов, О.В. Новохацкая // Вестник Новосибирского государственного университета. Серия: Социально-экономические науки. – 2012. – Т. 12, вып. 4. – С. 189–196.
33. Бажанов В.А. Обрабатывающие производства России в первом десятилетии XXI века // Вестник Новосибирского государственного

университета. Серия: Социально-экономические науки. – 2012. – Т. 12, вып. 4. – С. 37–51.

34. Баранов А.О. Макроэкономический анализ основных итогов экономического развития России в постсоветский период // ЭКО. – 2012. – № 6. – С. 23–41.

35. Баранов А.О. Оценка эффективности инновационного проекта с венчурным финансированием с использованием метода реальных опционов / А.О. Баранов, Е.И. Музыко // Вестник НГУЭУ. – 2012. – № 1. – С. 174–180.

36. Баранов А.О. Применение метода реальных опционов при венчурном финансировании инновационных проектов / А.О. Баранов, Е.И. Музыко // Вестник Финансового университета. – 2012. – № 3. – С. 27–39.

37. Баранов А.О. Прогноз развития экономики России на период 2012–2015 годов с использованием динамической межотраслевой модели с бюджетным блоком и блоком платежного баланса / А.О. Баранов, В.М. Гильмундинов, В.Н. Павлов // Вестник Новосибирского государственного университета. Серия: Социально-экономические науки. – 2012. – Т. 12, вып. 4. – С. 18–36.

38. Баранов А.О. Экономика России в ближайшие годы: прогноз динамики производства, бюджета и платежного баланса / А.О. Баранов, В.М. Гильмундинов, В.Н. Павлов // ЭКО. – 2012. – № 12. – С. 106–125.

39. Барбара А.Д. Алгоритм принятия решения о назначении на основе модели деятельности инженерно-технического работника / А.Д. Барбара, А.Г. Пимонов // Вестник Кузбасского гос. тех. ун-та. – 2012. – № 5. – С. 149–152.

40. Басарева В.Г. Малый бизнес в новой экономике // Регион: экономика и социология. – 2012. – № 3. – С. 236–252.

41. Бессонова О. Жилищная модель в структуре институциональной матрицы: логика трансформаций // Общество и экономика. – 2012. – № 2. – С. 59–78.

42. Бессонова О. Институциональная матрица для модернизации России // Вопросы экономики. – 2012. – № 8. – С. 122–144.

43. Белков А.І. Формування брендів як тенденція розвитку світового вугільного ринку в умовах глобалізації = Формирование брендов как тенденции развития мирового угольного рынка в условиях глобализации / А.І. Белков, М.В. Балашова // Вісник Бердянського університету менеджменту і бізнесу. – 2011. – № 4. – С. 32–36.

44. Блам И.Ю. Счастье, качество питьевой воды и воздух, которым мы дышим // Вопросы статистики. – 2012. – № 9. – С. 45–51.

45. Бурматова О.П. Экологизация производства в свете инновационного развития // Регион: экономика и социология. – 2012. – № 4. – С. 257–277.

46. Буфетова А.Н. Региональная политика федерального и субфедерального уровней: оценка результативности // Регион: экономика и социология. – 2012. – № 3. – С. 19–33.
47. Валиева О.В. Кадровые ресурсы для инновационных компаний: ценности и ориентиры // ЭКО. – 2012. – № 5. – С. 87–95.
48. Валиева О.В. Многомерный статистический анализ в исследовании российских региональных инновационных систем // Проблемы экономики. – 2012. – № 2. – С. 42–47.
49. Василенко В.А. К вопросу об экспорте водных ресурсов Сибири // Регион: экономика и социология. – 2012. – № 3. – С. 214–235.
50. Власюк Л.И. Факторы и механизмы акселерации социально-экономического развития регионов России / Л.И. Власюк, С.А. Суспицын, А.Г. Шеломенцев // Регион: экономика и социология. – 2012. – № 3. – С. 34–57.
51. Воронов Ю.П. Всемирный банк – вдохновитель и организатор железнодорожных реформ // ЭКО. – 2012. – № 7. – С. 74–83.
52. Воронов Ю.П. Менеджер без профессии. Возможно ли это? // ЭКО. – 2012. – № 5. – С. 162–173.
53. Воронов Ю.П. Настоящая макроэкономика (Нобелевская премия по экономике 2011 года) // ЭКО. – 2012. – № 1. – С. 130–145.
54. Гайдук Е.А. Балансово-оптимизационный подход к моделированию сложных управляемых систем (муниципальных образований) // Вестник Новосибирского государственного университета. Серия: Социально-экономические науки. – 2012. – Т. 12, вып. 3. – С. 75–85.
55. Гаськова М.И. Трансформация ценностного сознания населения современной России в постсоветское время в контексте постнеклассической науки (на примере интегрального подхода К. Уилбера) // Журнал социологии и социальной антропологии. – 2012. – Т. XV, № 3. – С. 69–85.
56. Гвоздева Е.С. Социальный механизм включения молодежи в процесс инновационного развития / Е.С. Гвоздева, Г.П. Гвоздева, А.Г. Тыртышный // Регион: экономика и социология. – 2012. – № 2. – С. 104–120.
57. Гильмундинов В.М. Влияние немонетарных факторов на инфляцию в России / В.М. Гильмундинов, А.О. Денисов // ЭКО. – 2012. – № 1. – С. 116–129.
58. Гильмундинов В.М. Оценка влияния на продуктивность экономики России параметров денежного и валютного рынка // Вестник Новосибирского государственного университета. Серия: Социально-экономические науки. – 2012. – Т. 12, вып. 1. – С. 5–17.
59. Глущенко К.П. Инфляция "официальная" и "реальная" // ЭКО. – 2012. – № 3. – С. 71–94.

60. Глущенко К.П. Оценка эффективности транспортных проектов: опыт и проблемы (часть 2) // Вестник Новосибирского государственного университета. Серия: Социально-экономические науки. – 2012. – Т. 12, вып. 1. – С. 40–46.

61. Григорьев Ю.А. Экзогенная и эндогенная детерминация смертности в Сибирском федеральном округе / Ю.А. Григорьев, С.В. Соболева // Регион: экономика и социология. – 2012. – № 2. – С. 86–103.

62. Дементьев Н.П. Внешние заимствования США: анализ и оценки // ЭКО. – 2012. – № 7. – С. 168–181.

63. Дементьев Н.П. Проблемы российской пенсионной системы // Вестник Новосибирского государственного университета. Серия: Социально-экономические науки. – 2012. – Т. 12, вып. 4. – С. 59–66.

64. Дементьев Н.П. Эффекты замещения в классовых моделях экономического роста с дифференцированной нормой сбережения // Вестник Новосибирского государственного университета. Серия: Социально-экономические науки. – 2011. – Т. 11, вып. 4. – С. 24–32.

65. Ждан Г.В. Административная реформа: субфедеральные проблемы и направления совершенствования государственного управления // Регион: экономика и социология. – 2012. – № 1. – С. 258–274.

66. Заболотский А.А. Междисциплинарный ракурс развития платформ биотехнологий / А.А. Заболотский, Г.А. Унтура // Инновации. – 2012. – № 7. – С. 69–77.

67. Заболотский С.А. Развитие инновации в нефтехимических кластерах: человеческий фактор // Проблемы экономики и управления нефтегазовым комплексом. – 2012. – № 6. – С. 41–44.

68. Заболотский С.А. Риски инновационного развития кластеров федерального значения в нефтегазохимическом комплексе Российской Федерации // Инновации. – 2012. – № 2. – С. 42–44.

69. Заболотский С.А. Создание инноваций в химических кластерах: человеческий фактор // Инновации. – 2012. – № 7. – С. 86–88.

70. Загрязнение природной среды и общественное здоровье в России / В.М. Гильмундинов, Л.К. Казанцева, Т.О. Тагаева, К.С. Кугаевская // Вестник Новосибирского государственного университета. Серия: Социально-экономические науки. – 2012. – Т. 12, вып. 3. – С. 63–74.

71. Импактные алмазы – новый вид высокотехнологического сырья / Н.П. Похиленко, В.П. Афанасьев, А.В. Толстов, М.А. Ягольницер // ЭКО. – 2012. – № 12. – С. 5–11.

72. Казанцев С.В. Динамика инновационной активности в регионах России // Регион: экономика и социология. – 2012. – № 1. – С. 212–231.

73. Казанцев С.В. Оценка масштабов инновационной деятельности в субъектах Российской Федерации // Регион: экономика и социология. – 2012. – № 4. – С. 111–138.

74. Казанцев С.В. Оценка потенциала и масштабов инновационной деятельности в субъектах Российской Федерации // *Инновации*. – 2012. – № 8. – С. 36–45.

75. Казанцева Л.К. Состояние окружающей среды и здоровья населения в российских регионах [Электронный ресурс] / Л.К. Казанцева, Т.О. Тагаева // *Современные исследования социальных проблем*. – 2011. – № 4. – [С. 46–59]. Режим доступа (31.01.12): <http://sisp.nkras.ru/p-ru/issues/2011/4.zip>

76. Казанцева Л.К. Состояние окружающей среды и здоровья населения в российских регионах / Л.К. Казанцева, Т.О. Тагаева // *Современные исследования социальных проблем*. – 2011. – № 4. – С. 46–59.

77. Казарина-Волшебная Е.К. Парадоксы трансформации ценностных ориентаций российской молодежи / Е.К. Казарина-Волшебная, И.Г. Комиссарова, В.Н. Турченко // *Социологические исследования*. – 2012. – № 6. – С. 121–126.

78. Калугина З.И. Инверсия сельской занятости: практика и политика // *Регион: экономика и социология*. – 2012. – № 2. – С. 45–67.

79. Калугина З.И. Социальные издержки и перспективы модернизации аграрного сектора России // *Економіка і прогнозування*. – 2012. – № 1. – С. 121–131.

80. Канева М.А. Инновационное развитие Сибири и факторы его определяющие (на основе метода главных компонент) // *Национальные интересы. Приоритеты и безопасность*. – 2012. – № 17. – С. 12–21.

81. Канева М.А. Радикальные инновации: условия успеха на рынке // *Менеджмент инноваций*. – 2012. – № 1. – С. 60–71.

82. Канева М.О. Росія та Інтернет в концепції стійкого людського розвитку = Russia and the World Wide Web in the sustainable human development framework // *Маркетинг і менеджмент інновацій*. – 2012. – № 3. – С. 257–264. – (мова оригіналу – англійська).

83. Кибалов Е.Б. О конечных целях и средствах реформирования железнодорожного транспорта России // *ЭКО*. – 2012. – № 7. – С. 4–16.

84. Кибалов Е.Б. Оценка эффективности крупномасштабных транспортных проектов / Е.Б. Кибалов, А.А. Кин, А.Б. Хуторецкий // *Регион: экономика и социология*. – 2012. – № 2. – С. 161–187.

85. Кирко В.И. Механизм реализации бизнес-модели открытых инноваций ЗАТО для инновационного развития территорий / В.И. Кирко, Г.И. Поподько, Р.Д. Голоушкин // *Инновации*. – 2012. – № 6. – С. 88–93.

86. Киселёв Е.Г. Техничко-технологические основы производства разрушаемых полигидроксиалканоатов / Е.Г. Киселёв, О.Н. Шишацкий, Э.Дж. Сински // *Журнал Сибирского федерального университета. Серия "Биология"*. – 2012. – Т. 5, № 3, Сентябрь. – С. 300–310.

87. Кисельников А.А. Критика должна быть конструктивной // ЭКО. – 2012. – № 3. – С. 14–22.
88. Кисельников А.А. Об итогах Всероссийской переписи населения 2010 года в Сибирском федеральном округе // Вопросы статистики. – 2012. – № 10. – С. 14–21.
89. Кластерный подход в инновационных моделях традиционной экономики в Кузбассе / Ю.А. Фридман, Г.Н. Речко, Э.В. Алексеенко, Д.В. Крицкий, Ю.А. Писаров // Вестник Кузбасского государственного технического университета. – 2012. – № 6. – С. 156–174.
90. Клисторин В.И. Рост недоверия и неопределенности как результат регулирования в меняющемся мире // ЭКО. – 2012. – № 12. – С. 175–180.
91. Клисторин В.И. Рыночная экономика, нравственность, этика и религия // ЭКО. – 2012. – № 10. – С. 167–178.
92. Ковалёва Г.Д. Приграничное сотрудничество СФО и СУАР: пора проявить волю? // ЭКО. – 2012. – № 7. – С. 102–118.
93. Коломак Е.А. Антикризисные меры субфедерального уровня в Сибирском федеральном округе // Регион: экономика и социология. – 2012. – № 1. – С. 59–86.
94. Комаров В.Ф. О методологии исследования управленческих проблем / В.Ф. Комаров, А.Н. Пухальский, Р.К. То // Вестник Новосибирского государственного университета. Серия: Социально-экономические науки. – 2012. – Т. 12, вып. 3. – С. 118–128.
95. Комментарии к круглому столу "Конкуренция и монополия" / Л.А. Тутов, Н.С. Павлова, Б.Л. Лавровский [и др.] // Идеи и идеалы. – 2012. – Т. 1, № 1. – С. 22–36.
96. Конторович А.Э. Анализ работы нефтяной промышленности России в 2011 г. / А.Э. Конторович, Л.В. Эдер, В.Ю. Немов // Нефтяное хозяйство. – 2012. – № 7. – С. 66–70.
97. Конторович А.Э. Газовая промышленность России в 2011 году / А.Э. Конторович, Л.В. Эдер, И.В. Филимонова // Газовая промышленность. – 2012. – № 10. – С. 81.
98. Корель Л. Российское промышленное предприятие и субъект труда на нем в контексте социологических проблем многовекторной модернизации / Л. Корель, В. Комбаров // Общество и экономика. – 2012. – № 6. – С. 40–66.
99. Корель Л.В. Субъект или квазисубъект? Опыт социологического анализа / Л.В. Корель, В.Ю. Комбаров // ЭКО. – 2012. – № 9. – С. 167–180.
100. Корель Л.В. Субъект труда на промышленном предприятии (опыт социологического исследования инженерно-технических работ-

ников) / Л.В. Корель, В.Ю. Комбаров // Социологические исследования. – 2012. – № 10. – С. 3–11.

101. Корель Л.В. Промышленное предприятие в ракурсе социологической концепции многовекторной модернизации / Л.В. Корель, В.Ю. Комбаров // Социология власти. – 2012. – № 3. – С. 40–52.

102. Коржубаев А. На пути к высоким пределам [Окончание] / А. Коржубаев, Л. Эдер // Нефть России. – 2011. – № 9. – С. 69–73.

103. Коржубаев А.Г. Направления и механизмы обеспечения технологической безопасности нефтегазового комплекса России // Бурение и нефть. – 2012. – № 4. – С. 8–10.

104. Коржубаев А.Г. О перспективе сотрудничества России и Республики Корея в энергетической сфере / А.Г. Коржубаев, И.И. Меламед, Л.В. Эдер // Минеральные ресурсы России. Экономика и управление. – 2012. – № 2. – С. 70–77.

105. Коржубаев А.Г. Перспективы и условия сотрудничества России и стран Тихоокеанского кольца и Восточной Евразии в энергетической сфере / А.Г. Коржубаев, И.В. Филимонова, Л.В. Эдер // Пространственная экономика. – 2012. – № 2. – С. 29–43.

106. Коржубаев А.Г. Перспективы сотрудничества России с Южной Кореей в сфере ТЭК с учетом особенностей энергетического хозяйства этой страны / А.Г. Коржубаев, Д.А. Ламерт, И.В. Филимонова // Проблемы экономики и управления нефтегазовым комплексом. – 2012. – № 7. – С. 43–51.

107. Коржубаев А.Г. Попутный газ в России: проблемы и перспективы / А.Г. Коржубаев, А.В. Савельева, Д.А. Ламерт // Проблемы экономики и управления нефтегазовым комплексом. – 2012. – № 5. – С. 8–13.

108. Коржубаев А.Г. Потенциальные возможности и прогноз развития экономики и нефтегазового комплекса Ямало-Ненецкого автономного округа / А.Г. Коржубаев, А.В. Савельева, Л.В. Эдер // Проблемы экономики и управления нефтегазовым комплексом. – 2012. – № 6. – С. 9–14.

109. Коржубаев А.Г. Проблемы и перспективы эффективного использования попутного нефтяного газа в России / А.Г. Коржубаев, Д.А. Ламерт, Л.В. Эдер // Бурение и нефть. – 2012. – № 4. – С. 3–6.

110. Коржубаев А.Г. Региональные приоритеты развития топливно-энергетического комплекса России / А.Г. Коржубаев, Д.А. Ламерт, И.В. Филимонова // Научное обозрение: экономика и управление. – 2012. – № 1. – С. 57–68.

111. Коржубаев А.Г. Сланцевый газ в системе газообеспечения: сырьевая база, условия освоения и прогноз добычи / А.Г. Коржубаев,

И.В. Филимонова, Л.В. Эдер // Газовая промышленность. – 2012. – № 676 Спецвыпуск. – С. 70–77.

112. Коржубаев А.Г. Утилизация попутного нефтяного газа – основа повышения технологической эффективности природопользования / А.Г. Коржубаев, И.В. Филимонова, Д.А. Ламерт // Минеральные ресурсы России. Экономика и управление. – 2012. – № 3. – С. 42–47.

113. Корпоративный кластер: кузбасский опыт в металлургии / Ю.А. Фридман, Е.Ю. Логинова, Г.Н. Речко, Д.В. Крицкий // Вестник Кузбасского государственного технического университета. – 2012. – № 6. – С. 157–164.

114. Костин А.В. Опыт измерения теневой экономики в западной литературе // Вестник Новосибирского государственного университета. Серия: Социально-экономические науки. – 2011. – Т. 11, вып. 4. – С. 33–43.

115. Костин А.В. Теневая экономика и государственное управление // Вестник Новосибирского государственного университета. Серия: Социально-экономические науки. – 2012. – Т. 12, вып. 1. – С. 18–25.

116. Кравченко Н.А. "Азиатское чудо" – Сингапур (записки путешественников) / Н.А. Кравченко, А.Т. Юсупова // ЭКО. – 2012. – № 3. – С. 141–153.

117. Крюков В. Подход к социально-экономической оценке ресурсного режима в нефтегазовом секторе (на примере США) / В. Крюков, Е. Павлов // Вопросы экономики. – 2012. – № 10. – С. 105–116.

118. Крюков В.А. "Тройка" на болоте... // ЭКО. – 2012. – № 8. – С. 2–3.

119. Крюков В.А. Азиатская Россия – не понаслышке // ЭКО. – 2012. – № 10. – С. 2–5.

120. Крюков В.А. Будущее экономики Татарстана – тяжелая нефть и инновации // ЭКО. – 2012. – № 1. – С. 2–3.

121. Крюков В.А. Время платить по счетам? // ЭКО. – 2012. – № 4. – С. 2–3.

122. Крюков В.А. Когда идея овладевает массами? // ЭКО. – 2012. – № 5. – С. 2–3.

123. Крюков В.А. На краю пропасти, или как мы заблудились в поисках легких путей / В.А. Крюков, В.Ю. Силкин, В.В. Шмат // ЭКО. – 2012. – № 8. – С. 71–96.

124. Крюков В.А. О "бедном" алмазе // ЭКО. – 2012. – № 12. – С. 2–4.

125. Крюков В.А. Поезд в тумане... // ЭКО. – 2012. – № 7. – С. 2–3.

126. Крюков В.А. Почему уплыл "Антон Чехов"? // ЭКО. – 2012. – № 9. – С. 2–3.

127. Крюков В.А. Системные решения в бессистемной среде? // ЭКО. – 2012. – № 11. – С. 2–4.

128. Крюков В.А. Стратегическое значение редкоземельных металлов в мире и в России / В.А. Крюков, А.В. Толстов, Н.Ю. Самсонов // ЭКО. – 2012. – № 11. – С. 5–16.

129. Крюков В.А. Формирование организационно-экономических механизмов ускорения социально-экономического развития Сибири / В.А. Крюков, В.В. Кулешов, В.Е. Селиверстов // Регион: экономика и социология. – 2012. – № 1. – С. 102–122.

130. Крюков В.А. Что видно в капле байкальской воды? // ЭКО. – 2012. – № 2. – С. 2–3.

131. Крюков В.А. Что знает и чего не знает статистика? // ЭКО. – 2012. – № 3. – С. 2–3.

132. Крюков В.А. Экономический рост – за счет или при помощи? // ЭКО. – 2012. – № 6. – С. 2–6.

133. Кузнецова С.А. Стратегия технологических и продуктовых инноваций: факторы и инструменты формирования // Вестник Новосибирского государственного университета. Серия: Социально-экономические науки. – 2012. – Т. 12, вып. 1. – С. 55–68.

134. Кулешов В.В. Наука, образование, инновационные центры: региональные аспекты интеграции / В.В. Кулешов, Г.А. Унтура, А.В. Евсеенко // ЭКО. – 2012. – № 9. – С. 95–113.

135. Кулешов В.В. Экономическая модернизация территории Сибири // Регион: экономика и социология. – 2012. – № 4. – С. 90–110.

136. Лавровский Б.Л. Инновационное развитие и Резервный фонд / Б.Л. Лавровский, И.А. Мурзов // ЭКО. – 2012. – № 4. – С. 152–162.

137. Лавровский Б.Л. К вопросу об измерении инновационного фактора: региональный аспект // Регион: экономика и социология. – 2012. – № 4. – С. 171–182.

138. Лавровский Б.Л. Налоговая задолженность: уроки кризиса (на примере регионов Сибирского федерального округа) / Б.Л. Лавровский, И.А. Мурзов, А.С. Мишина // Пространственная экономика. – 2012. – № 1. – С. 135–146.

139. Лавровский Б.Л. Отраслевые источники формирования регионального бюджета (на примере черной металлургии Кемеровской области) / Б.Л. Лавровский, Н.И. Новиков, Д.В. Подъяпольский // Региональная экономика: теория и практика. – 2012. – № 13. – С. 2–8.

140. Лавровский Б.Л. Сколько с сошкой и сколько – с ложкой (региональные измерения налогового поля в России) // ЭКО. – 2012. – № 12. – С. 126–140.

141. Ламерт Д.А. Состояние и перспективы развития крупных отраслей экономики России: нефтеперерабатывающая промышленность / Д.А. Ламерт, И.В. Филимонова, А.В. Савельева // Научное обозрение: экономика и управление. – 2012. – № 1. – С. 69–81.

142. Лизунов В.В. Кластеры как основа инновационной экономики региона // Поволжский торгово-экономический журнал. – 2012. – № 3. – С. 80–90.

143. Лугачёва Л.И. Консолидация и вертикальная интеграция компаний черной металлургии / Л.И. Лугачёва, М.М. Мусатова // ЭКО. – 2012. – № 8. – С. 97–113.

144. Лугачёва Л.И. Оценка концентрации собственности и интеграции в корпоративном секторе лесообрабатывающей промышленности РФ / Л.И. Лугачёва, М.М. Мусатова // Вестник Новосибирского государственного университета. Серия: Социально-экономические науки. – 2012. – Т. 12, вып. 3. – С. 15–27.

145. Лычагин М.В. Взаимосвязь базовых показателей концентрации российского банковского рынка / М.В. Лычагин, Д.М. Лычагин // Сибирская финансовая школа. – 2012. – № 5. – С. 29–35.

146. Малов В.Ю. Транспорт Азиатской части России как элемент экономической безопасности страны // Вестник Совета безопасности Российской Федерации. – 2012. – № 4 (22). – С. 150–155.

147. Марков Л. Идентификация многообразия многоотраслевых кластеров Сибири / Л. Марков, В. Маркова, М. Петухова // Федерализм. – 2012. – № 3. – С. 55–70.

148. Марков Л.С. Выявление эталонных кластеров: методические вопросы и практическое приложение к отечественной промышленности / Л.С. Марков, В.М. Маркова // Вестник Новосибирского государственного университета. Серия: Социально-экономические науки. – 2012. – Т. 12, вып. 1. – С. 95–108.

149. Маркова В.Д. Виды проектов: уточнение терминологии // Инновации. – 2012. – № 1. – С. 71–73.

150. Маршалова А.С. Методологические проблемы формирования новой системы регионального управления / А.С. Маршалова, А.С. Новосёлов // Регион: экономика и социология. – 2012. – № 1. – С. 40–58.

151. Маршалова А.С. Памяти Р.И. Шнипера – ученого-регионалиста и прекрасного человека / А.С. Маршалова, А.С. Новосёлов // Регион: экономика и социология. – 2012. – № 4. – С. 292–299.

152. Мельникова Л.В. России от Всемирного банка: старый рецепт на новом бланке // ЭКО. – 2012. – № 1. – С. 96–115.

153. Метод реальных опционов как эффективный инструмент экономической оценки запасов / Г.М. Мкртчян, В.П. Морозов, М.В. Рыманенко, Л.В. Скопина // Наука и образование. – 2011. – № 3. – С. 102–107.

154. Михеева А.Р. К вопросу о социальном механизме трансформации семейных отношений: опыт теоретизирования в рамках генетического структурализма // Журнал социологии и социальной антропологии. – 2012. – Т. XV, № 2. – С. 57–80.

155. Мишура А.В. Оценка гравитационных моделей межрегиональной торговли монополистически конкурентными товарами в России // Вестник Новосибирского государственного университета. Серия: Социально-экономические науки. – 2012. – Т. 12, вып. 4. – С. 52–59.

156. Мкртчян Г.М. Влияние технического прогресса на оценки месторождений минерального сырья // Вестник Новосибирского государственного университета. Серия: Социально-экономические науки. – 2012. – Т. 12, вып. 2. – С. 70–80.

157. Мкртчян Г.М. Диссертационный совет по экономическим наукам при НГУ и его роль в воспроизводстве научных, управленческих и педагогических кадров / Г.М. Мкртчян, М.В. Лычагин, А.В. Комарова // Вестник Новосибирского государственного университета. Серия: Социально-экономические науки. – 2012. – Т. 12, вып. 3. – С. 129–131.

158. Мкртчян Г.М. Экологическая политика: на пути к устойчивому развитию / Г.М. Мкртчян, Т.О. Тагаева // ЭКО. – 2012. – № 7. – С. 119–135.

159. Мусатова М.М. Мотивация интеграционных стратегий российских компаний // Менеджмент в России и за рубежом. – 2012. – № 5. – С. 33–41.

160. Мусатова М.М. Рациональная модель взаимоотношений государства и корпораций на рынке слияний и поглощений // Экономика и предпринимательство. – 2012. – № 6. – С. 105–102.

161. Мусиенко И.В., Тихомиров С.В. Туриндустрия России в зеркале международных сопоставлений // ЭКО. – 2012. – № 9. – С. 40–56.

162. Нагаева О.С. Особенности и критерии устойчивого социально-экономического развития сырьевых районов [Электронный ресурс] / О.С. Нагаева, Г.И. Поподько // Корпоративное управление и инновационное развитие экономики Севера: Вестник Научно-исследовательского центра корпоративного права, управления и венчурного инвестирования Сыктывкарского государственного университета. – Электрон. вестник. – 2011. – № 4. – Режим доступа (09.02.12): <http://koet.syktso.ru/vestnik/2011/2011-4/17/17.htm>

163. Новикова Т.С. Секьюритизация как способ финансирования строительных предприятий нефтегазового комплекса / Т.С. Новикова, А.Ю. Петровичев // Вестник Новосибирского государственного университета. Серия: Социально-экономические науки. – 2012. – Т. 12, вып. 4. – С. 67–79.

164. Основные финансово-экономические показатели нефтегазового комплекса России / Л.В. Эдер, И.В. Филимонова, И.В. Проворная, А.В. Комарова // Проблемы экономики и управления нефтегазовым комплексом. – 2012. – № 10. – С. 16–26.

165. От сырья – к новым высокотехнологичным производствам (дискуссия) / Н.П. Похиленко, В.А. Крюков, М.В. Николаев, Ю.П. Воронов, З.З. Умаров, М.А. Ягольницер, Г.Ю. Боярко, В.Г. Винс // ЭКО. – 2012. – № 12. – С. 36–44.

166. Петухова М.В. Оценка кредитоспособности населения в секторе розничного кредитования в разрезе регионов Сибирского федерального округа // Проблемы анализа риска. – 2012. – Т. 9, № 1. – С. 34–41.

167. Петухова М.В. Рейтинговая методика оценки кредитного риска физических лиц // Вестник Новосибирского государственного университета. Серия: Социально-экономические науки. – 2011. – Т. 11, вып. 3. – С. 86–93.

168. Петухова М.В. Трансформация розничного кредитования в Сибирском федеральном округе // Регион: экономика и социология. – 2011. – № 3. – С. 152–169.

169. Пляскина Н.И. Организационно-технологические аспекты стратегического планирования межотраслевых ресурсных мегапроектов / Н.И. Пляскина, В.Н. Харитонов // Регион: экономика и социология. – 2012. – № 3. – С. 167–189.

170. Погорелов Н.Е. Интеллектуальная информационная система для анализа и прогнозирования биржевых котировок акций / Н.Е. Погорелов, К.Э. Рейзенбук, А.Г. Пимонов // Вестник Кузбасского государственного технического университета. – 2012. – № 6. – С. 118–122.

171. Поподько Г.И. Анализ условий и факторов создания Красноярской агломерации // Вестник Сибирского государственного аэрокосмического университета им. акад. М.Ф. Решетнева. – 2012. – Вып. 1. – С. 215–219.

172. Поподько Г.И. Концепция управления социальной устойчивостью региональной системы экономической системы // Фундаментальные исследования. – 2012. – № 6. – С. 511–515.

173. Поподько Г.И. Механизм формирования социально-ориентированной экономики [Электронный ресурс] / Г.И. Поподько, А.М. Ковров // Современные проблемы науки и образования. – 2011. – № 6. – Режим доступа (09.02.12): <http://www.science-education.ru/100-5010>

174. Поподько Г.И. Основные направления региональной политики по формированию условий устойчивого и безопасного развития территории / Г.И. Поподько, О.С. Нагаева // В мире научных открытий. Экономика и инновационное образование. – 2011. – № 10.1 (22). – С. 668–687.

175. Поподько Г.И. Оценка ресурсного потенциала перехода экономики региона на инновационное социально ориентированное разви-

тие // Вестник Донского государственного технического университета. – 2011. – Т. 11, № 8 (59), вып. 1. – С. 1297–1306.

176. Поподько Г.И. Промышленная политика обеспечения инновационного развития региональной экономики [Электронный ресурс] // Современные исследования социальных проблем. – 2011. – № 4. – Режим доступа (09.02.12): <http://sisp.nkras.ru/issues/2011/4/popodko.pdf>

177. Поподько Г.И. Региональная имитационная модель как инструмент оценки управленческих решений [Электронный ресурс] / Г.И. Поподько, О.С. Нагаева // Современные исследования социальных проблем. – 2011. – № 4. – Режим доступа (09.02.12): http://sisp.nkras.ru/issues/2011/4/popodko_gi.pdf

178. Поподько Г.И. Социальная устойчивость экономической системы // European social science journal = Европейский журнал социальных наук. – 2011. – № 10. – С. 392–297.

179. Поподько Г.И. Условия перехода экономики региона на инновационное социально-ориентированное развитие // Вестник Южно-Российского государственного технического университета. Социально-экономические науки. – 2011. – № 4. – С. 48–57.

180. Поподько Г.И. Экономическая безопасность региона и диспропорции его социально-экономического развития // В мире научных открытий. Экономика и инновационное образование. – 2011. – № 10.1 (22). – С. 687–702.

181. Похиленко Н.П. Стратегическое позиционирование Попигайского месторождения лонсдейлитов / Н.П. Похиленко, В.А. Крюков // ЭКО. – 2012. – № 12. – С. 30–35.

182. Рыженков А.В. Структурный кризис, промышленный цикл и политика стабилизации // Академічний огляд. – 2012. – № 2. – С. 23–35.

183. Самсонов Н.Ю. Экономический потенциал минерально-сырьевого комплекса Новосибирской области / Н.Ю. Самсонов, И.О. Семькина // Регион: экономика и социология. – 2012. – № 4. – С. 221–234.

184. Сарапулова Т.В. Имитационное моделирование объединения экономик регионов / Т.В. Сарапулова, А.Г. Пимонов // Вестник Кузбасского гос. тех. ун-та. – 2012. – № 5. – С. 161–165.

185. Сбалансированность народного хозяйства, экономик регионов и солидарное финансирование инновационного развития / Н.Ф. Эйсен, В.Г. Ротарь, А.А. Лукьянец, Е.Л. Ерофеев // Региональные проблемы. – 2012. – Т. 15, № 1. – С. 74–80.

186. Семькина И.О. Есть ли у вас план? :[проблемы локализации эффектов при освоении ресурсов углеводородного сырья в регионах Восточной Сибири] // ЭКО. – 2012. – № 6. – С. 123–137.

187. Семькина И.О. Нужен ли Восточной Сибири "нефтегазовый анклав"? // Идеи и идеалы. – 2012. – № 3 (13), т. 1. – С. 45–54.
188. Семькина И.О. Три кита и черепаха китайской нефтепереработки // ЭКО. – 2012. – № 8. – С. 53–70.
189. Семькина И.О. Чем опасен монополизм? // Идеи и идеалы. – 2012. – Т. 1, № 1. – С. 108–110.
190. Сетевые модели принятия решений в межотраслевых мегапроектах освоения нефтегазовых регионов / Н.И. Пляскина, В.Н. Харитонов, Э.Х. Гимади, Е.Н. Гончарова // Вестник Новосибирского государственного университета. Серия: Социально-экономические науки. – 2012. – Т. 12, вып. 3. – С. 97–109.
191. Сибирская школа региональных исследований в Программе Президиума РАН "Фундаментальные проблемы пространственного развития Российской Федерации: междисциплинарный синтез" / В.В. Кулешов, В.Е. Селиверстов, В.И. Суслов, С.А. Суспицын // Регион: экономика и социология. – 2012. – № 2. – С. 3–23.
192. Смирнов В.Д. Нужен ли налоговый учет? // ЭКО. – 2012. – № 2. – С. 142–144.
193. Снежанская Н.Н. Специфика содержания трудового договора работников транспорта // Юрист. – 2012. – № 13. – С. 27–32.
194. Соболева С.В. Демографический потенциал Сибири как стратегический объект управления / С.В. Соболева, О.В. Чудаева, Н.Е. Смирнова // Вестник НГУЭУ. – 2012. – № 4. – С. 18–34.
195. Создание в Сибири технологической платформы по добыче и переработке редкоземельных металлов (дискуссия) / Умаров З.З., М.А. Ягольницер, Ю.П. Воронов [и др.] // ЭКО. – 2012. – № 11. – С. 38–49.
196. Соколов А.В. Оборонно-промышленный комплекс Сибири: социально-экономические последствия реформирования // ЭКО. – 2012. – № 2. – С. 164–181.
197. Структурные и динамические характеристики налоговых ресурсов Сибири / Б.Л. Лавровский, И.А. Мурзов, Е.А. Горюшкина, А.С. Мишина // Регион: экономика и социология. – 2012. – № 1. – С. 160–173.
198. Сумская Т.В. Проблемы децентрализации государственного управления с позиций формирования бюджетной системы // Вестник НГУЭУ. – 2012. – № 3. – С. 17–29.
199. Суслов В.И. Синергия региональных инновационных систем // Инновации. – 2012. – № 1. – С. 11–14.
200. Суслов Н.И. Гетерогенность социальных систем: что мы знаем? // ЭКО. – 2012. – № 9. – С. 75–94.
201. Суслов Н.И. Рента – это наше всё // ЭКО. – 2012. – № 6. – С. 81–93.

202. Суслов Н.И. Тарифы на электроэнергию как отражение реформ электроэнергетики / Н.И. Суслов, Н.В. Чёрная // Регион: экономика и социология. – 2012. – № 3. – С. 152–166.

203. Суслов Н.И. Электроэнергетические системы России и США: общие черты и ключевые различия / Н.И. Суслов, Е.Н. Мельтенисова // European social science journal = Европейский журнал социальных наук. – 2011. – № 11 (14). – С. 458–464.

204. Суслов Н.И. Электроэнергетические системы России и США: общие черты и ключевые различия / Н.И. Суслов, Е.Н. Мельтенисова // Проблемы современной экономики. – 2012. – № 2. – С. 122.

205. Суспицын С.А. Региональные удорожания: методика и эмпирические оценки // Регион: экономика и социология. – 2012. – № 1. – С. 289–298.

206. Сценарии долгосрочного развития старопромышленного региона / В.И. Суслов, О.А. Романова, А.В. Гребенкин, В.В. Акбердина // ЭКО. – 2012. – № 3. – С. 158–177.

207. Тарасова О.В. Оценка последствий транснационализации интересов частного инвестора при реализации проектов регионального развития // Журнал экономической теории. – 2012. – № 1. – С. 140–144.

208. Титов В.В. Управление серийным производством на предприятиях машиностроения в условиях неопределенности спроса на продукцию / В.В. Титов, И.В. Цомаева // Научно-технические ведомости Санкт-Петербургского государственного политехнического университета. Экономические науки. – 2012. – Т. 2. – С. 101–106.

209. Титов В.В. Экономический механизм формирования взаимодействующего альянса предприятий / В.В. Титов, И.М. Бобко, Б.В. Прилепский // Вестник Новосибирского государственного университета. Серия: Социально-экономические науки. – 2012. – Т. 12, вып. 2. – С. 107–111.

210. Тихомиров С.В. Туризм как новая специализация Сибири / С.В. Тихомиров, И.В. Мусиенко // ЭКО. – 2012. – № 9. – С. 4–12.

211. Токарев А.Н. Возможности развития малых и средних нефтяных компаний в России // Сибирская финансовая школа. – 2012. – № 3. – С. 21–26.

212. Токарев А.Н. Инновации как основной мотив развития малой нефтянки в Татарстане // ЭКО. – 2012. – № 1. – С. 55–72.

213. Токарев А.Н. Инновационные возможности развития глубокой переработки леса в Томской области // Сибирская финансовая школа. – 2012. – № 5. – С. 7–11.

214. Токарев А.Н. Налогообложение нефтегазового сектора Российской Федерации: роль регионов // Региональная экономика: теория и практика. – 2012. – № 38. – С. 2–10.

215. Угольный бизнес: факторы риска / Ю.А. Фридман, Г.Н. Речко, Э.В. Алексеенко, А.Ю. Лямин // Вестник Кузбасского государственного технического университета. – 2012. – № 2. – С. 117–124.

216. Унтура Г.А. Динамика иностранных инвестиций в формировании экономики знаний России // Менеджмент инноваций. – 2012. – № 4. – С. 270–277.

217. Унтура Г.А. Стратегическая поддержка регионов России: проблемы оценки статуса территорий инноваций // Регион: экономика и социология. – 2012. – № 1. – С. 123–141.

218. Фадеева О.П. Особенности формирования многоукладной экономики в сельской России // Поволжский торгово-экономический журнал. – 2011. – № 5. – С. 37–46.

219. Фадеева О.П. Социально-экономический потенциал сельской многоукладности (на примере Белгородской области) // Регион: экономика и социология. – 2012. – № 4. – С. 139–160.

220. Филимонова И.В. Финансово-экономические показатели деятельности нефтегазового комплекса России // Минеральные ресурсы России. Экономика и управление. – 2012. – № 5. – С. 45–53.

221. Фридман Ю.А. Инструменты управления рисками в угольном бизнесе: опыт внедрения риск-менеджмента / Ю.А. Фридман, Г.Н. Речко, А.Ю. Лямин // Вестник Кузбасского государственного технического университета. – 2012. – № 4. – С. 148–154.

222. Фридман Ю.А. Региональные кластеры и инновационное развитие / Ю.А. Фридман, Г.Н. Речко, Д.В. Крицкий // Вестник Кузбасского гос. тех. ун-та. – 2012. – № 5. – С. 129–138.

223. Харитонов В.Н. Борис Павлович Орлов – ученый, профессор, интересный человек (21.03.1922 – 30.12.1991) // Вестник Новосибирского государственного университета. Серия: Социально-экономические науки. – 2012. – Т. 12, вып. 2. – С. 137–139.

224. Харитонов В.Н. К юбилей Б.П. Орлова – ученого и учителя / В.Н. Харитонов, В.И. Зоркальцев // Регион: экономика и социология. – 2012. – № 2. – С. 284–291.

225. Черевикина М.Ю. Факторы мотивации участия исследователей институтов Сибирского отделения РАН в конкурсах РГНФ // Регион: экономика и социология. – 2012. – № 4. – С. 285–291.

226. Черемисина Т.П. К вопросу о финансовой грамотности: от Пушкина до наших дней // ЭКО. – 2012. – № 6. – С. 151–165.

227. Черкашина Т.Ю. Индексы глобализации: индикаторы и логика построения // Социология: методология, методы, математическое моделирование. – 2011. – № 33. – С. 136–165.

228. Чернов А.Г. Принципы управления устойчивым развитием в жилищно-коммунальной сфере региона [Электронный ресурс] /

А.Г. Чернов, А.А. Лукьянец, В.Г. Ротарь // Управление экономическими системами. – 2012. – 8 (44). – Режим доступа: http://www.uecs.ru/index.php?option=com_flexicontent&view=items&id=1494:2012-08-02-06-41-55

229. Чурашев В.Н. Альтернативы развития Кузнецкого угольного бассейна // Регион: экономика и социология. – 2012. – № 2. – С. 206–226.

230. Шишацкий Н.Г. Социально-экономические проблемы создания территорий традиционного природопользования / Н.Г. Шишацкий, В.И. Кирко, А.В. Кеуш // Арктика и Север. – 2012. – № 7. – С. 178–185.

231. Шмат В.В. Проблемный profile российской нефтепереработки // ЭКО. – 2012. – № 8. – С. 5–24.

232. Эдер Л. Экономика нефтегазового сектора России / Л. Эдер, И. Филимонова // Вопросы экономики. – 2012. – № 10. – С. 76–91.

233. Эдер Л.В. Газовая промышленность России в 2011 году / Л.В. Эдер, И.В. Филимонова, И.В. Проворная // Проблемы экономики и управления нефтегазовым комплексом. – 2012. – № 9. – С. 7–16.

234. Эдер Л.В. Итоги работы газовой промышленности России в 2011 г // Минеральные ресурсы России. Экономика и управление. – 2012. – № 5. – С. 54–61.

235. Эдер Л.В. Нефтяная промышленность России в 2011 г // Минеральные ресурсы России. Экономика и управление. – 2012. – № 3. – С. 49–60.

236. Эдер Л.В. Нефтяная промышленность России в 2011 году / Л.В. Эдер, И.В. Филимонова, И.В. Проворная // Проблемы экономики и управления нефтегазовым комплексом. – 2012. – № 7. – С. 6–16.

237. Эдер Л.В. Развитие трубопроводных систем России, АТР и Америки и возможности их интеграции / Л.В. Эдер, М.В. Мишенин, И.В. Проворная // Оборудование и технологии для нефтегазового комплекса. – 2012. – № 4. – С. 73–79.

238. Юсупова А.Т. Межфирменные взаимодействия и инновационная активность компаний // Регион: экономика и социология. – 2012. – № 2. – С. 270–283.

239. Ягольницер М.А. Оценка эффективности производства продукции при комплексной переработке литийсодержащего сырья / М.А. Ягольницер, Н.П. Коцупало, А.Д. Рябцев // Химия в интересах устойчивого развития. – 2012. – № 1. – С. 55–59.

ТЕЗИСЫ ДОКЛАДОВ

1. Bekareva S. The approach to the teaching finance to masters in Economic department of Novosibirsk state university / S. Bekareva, M. Ly-chagin, A. Perfiljev // Proceedings of ICERI2012 Conference, 19th-21st November 2012, Madrid, Spain. – Madrid, 2012. – P. 4173–4181.

2. Coordinating Council for Youth in Science and Education under the Russian President's Council for Science and Education – Bring Together Companies and Universities for Modernization of Russia Economics / Y. Serdiukova, A. Andreev, B. Korobets, V. Popov, V. Rud, D. Ivanov // LINNAEUS ECO-TECH 2012. International Conference on Natural Sciences and Environmental Technologies for Waste and Wastewater Treatment Remediation Emissions Related to Climate Environmental and Economic Effects : the Eighth Intern. Conf. on the Establishment of Cooperation between Companies and Institutions on the Nordic Countries, the Baltic Sea Region, and the Worlds. November 26–28, 2012, Kalmar, Sweden : Proceedings / ed. by E. Kumar, J. Rosenlund, F. Kaczala, W. Hogland. – Linnaeus : Linnaeus Univ., 2012. – P. 15.

3. Echevskaya O. "Sibiriyak": community, nationality or a state of mind? Exploring the narratives and variations of Siberian identity / O. Echevskaya, A. Anisimova // Complex gaze at a complex world: challenges of comparison in social research : Int. conf. in celebration of the 20th anniversary of the Centre for Independent Social Research (CISR). May 25–27, 2012, Saint-Petersburg, Russia / CISR, Laboratorium. Russian review of soc. research, European univ. at St. Petersburg. – St. Petersburg, 2012. – P. 4–5.

4. Gilmundinov V. The influence of intersectoral competition limitations in Russia / V. Gilmundinov, T. Tagaeva // Interindustry based analysis of macroeconomic forecasting : 19th INFORUM World conf. Hazyview, South Africa / ed. by D. Mullins, J. Viljoen, H. Leeuwner. – Pretoria, 2011. – P. 186–202.

5. Ivanov E. Main features of the information as a good and its function of utility // Сборник научных трудов Sworld : материалы междунар. науч.-практ. конф. "Научные исследования и их практическое применение. Современное состояние и пути развития '2012" Вып. 3. Т. 25 / [ред. кол.: А.Г. Шибаев и др.]. – Одесса : Куприенко, 2012. – ЦИТ: 312–500. – С. 18–20.

6. Kaneva M. Russia and the world wide web: towards sustainable human development // Економічні проблеми сталого розвитку = Экономические проблемы устойчивого развития = Economic problems of sustainable development : матеріали доповідей Міжнародно-науково-практич. конф., присвяч. 20-річчю науково-

діяльності факультету економіки та менеджменту Сумського державного університету (Суми, 3–5 квітня 2012 року) : у 8 т. / [за заг. ред. О.В. Прокопенко] ; Сумський державний унів. – Суми, 2012. – С. 66–69.

7. Kaneva M.A. Human security: the case of Russia // Socio-economic modernization in Russia and CIS Countries: 20 years on post-Soviet space : collection of articles Intern. scientific-practical conf. of young scientists. 14–16 Nov. 2011 / ed. by A.A. Goryushkin ; Inst. of econ. and industrial engineering, Sib. branch of the Russian acad. of sciences. – Novosibirsk, 2012. – P. 46–54.

8. Kolomak E. Spatial inequalities in Russia: dynamic and sectoral analysis // International Academic Conf. "Adjustment of Economic Structure and Sustainable Development: Perspectives in Russia and China" : proc. October 45–th, 2012, Ekaterinburg, Russia / Ural Federal Univ. – Ekaterinburg, 2012. – P. 322–337.

9. Kolomak E. Urbanization and Economic Development in Russia [Electronic resource] / ERSА 2012 Congress. Regions in Motion – Breaking the Path : 52nd European Congress of the RSAI. 4th Central European Regional Science Conference. 21st August – 25th August 2012, Bratislava, Slovakia : [congress materials on USB–Storage]. – Bratislava : University of Economics in Bratislava, 2012. – № 00082. – USB flash-drive [13 p.].

10. Kostin A. Shadow economy and government police // VIII осенняя конференция молодых ученых в Новосибирском Академгородке: актуальные вопросы экономики и социологии. 19–21 нояб. 2012 г. : тез. док. / отв. ред. И.О. Семькина ; ИЭОПП СО РАН. – Новосибирск, 2012. – С. 139–141.

11. Kosygina L. Challenges in researching transformations of social inequalities: in search of solutions // VIII осенняя конференция молодых ученых в Новосибирском Академгородке: актуальные вопросы экономики и социологии. 19–21 нояб. 2012 г. : тез. док. / отв. ред. И.О. Семькина ; ИЭОПП СО РАН. – Новосибирск, 2012. – С. 141–142.

12. Kravchenko N.A. Barriers for small innovative firms: comparative study / N.A. Kravchenko, R.N. Anokhin, A.E. Shemyakin // Economic and social development : book of abstracts 1st International scientific conf. Frankfurt am Main, 12–13 April, 2012 / ed D. Filipovic, A.G. Urnaut ; Varazdin development and entrepreneurship agency, Faculty of commercial and business sciences. – Varazdin-Celje, 2012. – P. 87.

13. Kravchenko N.A. Barriers for small innovative firms: comparative study [Electronic resource] / N.A. Kravchenko, R.N. Anokhin, A.E. Shemyakin // Economic and social development : book of proceedings 1st International scientific conf. Frankfurt am Main, 12–13 April, 2012 / ed D. Filipovic, A.G. Urnaut ; Varazdin development and entrepreneurship agency,

Faculty of commercial and business sciences. – Varazdin–Celje, 2012. – 1 электрон. опт. диск (DVD-ROM); 12 см [P. 743–747].

14. Meltenisova E.N. Factors, influencing on investment attractiveness of Russian energy companies // Socio-economic modernization in Russia and CIS Countries: 20 years on post-Soviet space : collection of articles Intern. scientific-practical conf. of young scientists. 14–16 Nov. 2011 / ed. by A.A. Goryushkin ; Inst. of econ. and industrial engineering, Sib. branch of the Russian acad. of sciences. – Novosibirsk, 2012. – P. 81–87.

15. Menshanov P.N. Accounts payable as a source of finance for firms: Evidence from russian food industry / P.N. Menshanov, Yu.S. Serdyukova // Abstracts of the 2nd Annual International Conference & the 8th IMT-GT Uninet Bioscience Conference (22–24 Nov. 2012). – Banda Aceh (Indonesia) : Syiah Kuala University, 2012. – P. 8.

16. Ryzhenkov A. Insights into Income Policy for Enhancing Employment and Stability of Capital Accumulation [Electronic resource] // Proceedings of the 30th International Conference of the System Dynamics Society. July 22–26, 2012. St. Gallen, Switzerland. – St. Gallen, 2012. – Mode of access [30 p.]: <http://www.systemdynamics.org/conferences/2012/proceed/papers/P1460.pdf>

17. Semykina I. Technological traps of resources mining in new oil areas // VIII осенняя конференция молодых ученых в Новосибирском Академгородке: актуальные вопросы экономики и социологии. 19–21 нояб. 2012 г. : тез. док. / отв. ред. И.О. Семькина ; ИЭОПП СО РАН. – Новосибирск, 2012. – С. 142–144.

18. Serdiukova J. Web-based Decision Support System for managing and planning governmental Conservation Reserve Funds / TYPOS – Digital Print // Proceedings of 1st Czech-Russian Forum of Young Scientists, 19–22 April 2012, Plzen, Czech Republic / Ed. by M. Železný ; Univ. of West Bohemia in Pilsen. – Plzech, 2012. – P. 13–14.

19. Tagaeva T. The influence of ecological comretition limitation in Russian economy [Electronic resource] / T. Tagaeva, L. Kazantseva, V. Gilmundinov // The materials of the XII Biennial ISEE conference "Ecological economics and Rio+20: Contributions and challenges for green economy", June 16th-19th, 2012, Rio de Janeiro, Brazil. – Rio de Janeiro, 2012. – Mode of access [23.05.12]: https://icongresso.itarget.com.br/useradm/_useradmin.php?op=2&k=4&id_tra=80&&lng=I

20. Tarasova O. Developing a mechanism of compliance of divergent interests when creating new industrial complexes // Knowledge and business challenge of globalisation in 2011 : proc. 3 Intern. scientific conf. Slovenia, Celje, 17th–18th Nov. 2011 / [M.M. Skok, M. cingula] ; Faculty of commercial and business sciences. – Celje, 2011. – P. 294–298.

21. Yusupova A. Cooperation between companies: types, forms and links with innovative behavior // Economic and social development : book of abstracts 1st International scientific conf. Frankfurt am Main, 12–13 April, 2012 / ed D. Filipovic, A.G. Urnaut ; Varazdin development and entrepreneurship agency, Faculty of commercial and business sciences. – Varazdin-Celje, 2012. – P. 78.

22. Yusupova A. Cooperation between companies: types, forms and links with innovative behavior [Electronic resource] // Economic and social development : book of proceedings 1st International scientific conf. Frankfurt am Main, 12–13 April, 2012 / ed D. Filipovic, A.G. Urnaut ; Varazdin development and entrepreneurship agency, Faculty of commercial and business sciences. – Varazdin-Celje, 2012. – 1 электрон. опт. диск (DVD-ROM); 12 см [P. 677–686].

23. Zhdanova T. Evaluation of interests of border cooperation participants // Economic and social development : book of abstracts 1st International scientific conf. Frankfurt am Main, 12–13 April, 2012 / ed. D. Filipovic, A.G. Urnaut ; Varazdin development and entrepreneurship agency, Faculty of commercial and business sciences. – Varazdin-Celje, 2012. – P. 34.

24. Zhdanova T. Evaluation of interests of border cooperation participants [Electronic resource] // Economic and social development : book proc. of the 1st International scientific conf. Frankfurt am Main, 12–13 April, 2012 / ed. D. Filipovic, A.G. Urnaut ; Varazdin development and entrepreneurship agency, Faculty of commercial and business sciences. – Varazdin-Celje, 2012. – CD-ROM [P. 316–322].

25. Zhdanova T. Frontier regions of Asian part of Russia: specofoc features of sustainable development // Knowledge and business challenge of globalisation in 2011 : proc. 3 Intern. scientific conf. Slovenia, Celje, 17th–18th Nov. 2011 / [M.M. Skok, M. cingula] ; Faculty of commercial and business sciences. – Celje, 2011. – P. 344–348.

26. Алексеев А.В. Современное состояние производственного аппарата промышленности РФ и задачи создания инновационной экономики в России / А.В. Алексеев, Н.Н. Кузнецова // Глобальные и региональные экономические процессы : материалы науч. конф. 23–24 дек. 2011 г. / отв. ред. А.Г. Коржубаев, М.Ю. Матвеев, Л.К. Казанцева ; ИЭОПП СО РАН, С.-Петербург. ун-т управления и экон. Новосиб. филиал. – Новосибирск, 2012. – С. 20–31.

27. Алексеев А.В. Стратегия инновационного развития Российской Федерации на период до 2020 года – оценка адекватности требованиям времени // Интерэкспо ГЕО-Сибирь-2012 : VIII Междунар. науч. конгресс и выставка [10–20 апреля 2012 г., Новосибирск] : Междунар. науч. конф. "Экономическое развитие Сибири и Дальнего востока. Экономика

природопользования, землеустройство, лесоустройство, управление недвижимостью" : сб. материалов в 4-х т. Т. 2 / Сиб. гос. геодезич. акад. – Новосибирск : СГГА, 2012. – С. 105–111.

28. Алексеев А.В. Стратегия инновационного развития Российской Федерации на период до 2020 года: Новые возможности или старые ограничения? // Регионы России: стратегии и механизмы модернизации, инновационного и технологического развития : тр. 8-й междунар. науч.-практ. конф. 31 мая – 1 июня 2012 г. Ч. 1 / [отв. ред. Ю.С. Пивоваров] ; ИНИОН РАН, Отд-е обществ. наук РАН, Аналит. центр при Правительстве РФ, Парламентская б-ка ФС РФ [и др.]. – М., 2012. – С. 17–22.

29. Алещенко В.В. Развитие малых форм предпринимательской деятельности в региональном агропроизводстве // Апрельские экономические чтения : материалы 17-й междунар. науч.-практ. конф. 26–27 апр. 2012 г. / [под науч. ред. А.И. Ковалёва] ; Омский гос. ун-т им. Ф.М. Достоевского, Финанс. ун-т при Правительстве РФ, Association of Business Executives. – СПб. : Инфо-да, 2012. – С. 6–7.

30. Алещенко В.В. Эволюция методологических подходов к определению критериев успешности экономического развития страны // Развитие России и конституционное строительство: теория, методология, проектирование : материалы Всерос. науч. конф. 21 окт. 2010 г., г. Москва [Текст + Электронный ресурс] / [ред.-издат. гр.: С.С. Сулакшин (рук.) и др.] ; Центр пробл. анализа и гос.-упр. проектир., ИНИОН РАН. – М. : Науч. эксперт, 2012. – С. 441–454 (на CD-ROM).

31. Андреева Т.А. Использование теории нечетких множеств при оценке финансовой устойчивости предприятия // Матеріали ІV Міжнародної науково-практичної конференції "Сучасні проблеми моделювання соціально-економічних систем". 9–10 квітня 2012 р. м. Харків, Україна / Харківський нац. екон. ун-т МОН України [и др.]. – Харків : ФОП Александрова К.М., ВД "ІНЖЕК", 2012. – С. 223–225 [CD-ROM].

32. Андреева Т.А. Оценка и прогнозирование финансовой устойчивости предприятия с использованием теории нечетких множеств // Стратегическое планирование и развитие предприятий : материалы 13-го всерос. симпозиума. Москва, 10–11 апр. 2012 г. Секция 5: Проблемы прогнозирования деятельности предприятий / [под ред. Г.Б. Клейнера] ; Центральный экон.-матем. ин-т РАН. – М., 2012. – С. 9–11.

33. Арсентьева Н.М. Роль дополнительного профессионального образования в подготовке кадров инновационных предприятий // Проблемы и перспективы инновационного развития экономики : материалы XVII междунар. науч.-практ. конф., г. Алушта, Украина, 10–15 сент. 2012 г. / [ред. совет сб. Б.А. Малицкий и др.] ; Нац. акад. наук Украины, Центр исслед. науч.-тех. потенциала и истории науки им. Г.М. Доброва

НАН Украины, Творческий союз НИО Крыма. – Киев–Симферополь–Алушта : АРИАЛ, 2012. – С. 392–395.

34. Арсентьева Н.М. Роль системы дополнительного профессионального образования в подготовке кадрового потенциала региона // Социология и общество: глобальные вызовы и региональное развитие [Электронный ресурс] : IV Очередной Всерос. социологич. конгресс. 23–25 окт. 2012 г., г. Уфа / Рос. общ-во социол.-ов, Ин-т социологии РАН, Акад. наук Респ. Башкортостан, Ин-т соц.-полит. и правовых исслед. РБ. – М. : РОС, 2012. – КС 25. Профессиональное образование и рынок труда. – [С. 8843–8849] 1 CD-ROM.

35. Артёмов В.А. Опыт исследования использования времени сельского населения в России / В.А. Артёмов, О.В. Новохацкая // Социология и общество: глобальные вызовы и региональное развитие [Электронный ресурс] : IV Очередной Всерос. социологич. конгресс. 23–25 окт. 2012 г., г. Уфа / Рос. общ-во социол.-ов, Ин-т социологии РАН, Акад. наук Респ. Башкортостан, Ин-т соц.-полит. и правовых исслед. РБ. – М. : РОС, 2012. – Секция 19. Социология села. – [С. 5054–5061] 1 CD-ROM.

36. Артёмов В.А. Эскиз социологической концепции социального времени // Социология и общество: глобальные вызовы и региональное развитие [Электронный ресурс] : IV Очередной Всерос. социологич. конгресс. 23–25 окт. 2012 г., г. Уфа / Рос. общ-во социол.-ов, Ин-т социологии РАН, Акад. наук Респ. Башкортостан, Ин-т соц.-полит. и правовых исслед. РБ. – М. : РОС, 2012. – КС 2. Социальное время: поколения, биографии, память. – [С. 7656–7659] 1 CD-ROM.

37. Астанина Л.А. Альтернативные стохастические графы в проектном менеджменте [Электронный ресурс] / Л.А. Астанина, Л.В. Кирина // Перспективные инновации в науке, образовании, производстве и транспорте '2012 : сб. науч. тр. Sword по материалам междунар. науч.-практ. интернет-конф. 21 июня – 03 июля 2012 г. – Одесса, 2012. – Экономика. Количественные методы в экономике. – Режим доступа (05.07.12): <http://www.sworld.com.ua/index.php/ru/economy-212/quantitative-methods-in-economics-212>

38. Астанина Л.А. Альтернативные стохастические графы в проектном менеджменте / Л.А. Астанина, Л.В. Кирина // Сборник научных трудов Sword. Перспективные инновации в науке, образовании, производстве и транспорте '2012 : материалы междунар. науч.-практ. конф. 19–30 июня 2012 г. / Науч.-исслед. проектно-конструкт. ин-т морского флота Украины, Одесский нац. морской ун-т, Укр. гос. акад. ж/д транспорта, Ин-т морехоз-ва и предпринимательства. – Одесса : Изд-во Куприенко СВ, 2012. – Т. 24. Экономика. – ЦИТ: 212–568 С. 71–78.

39. Астанина Л.А. Возможности использования категории качества при анализе мезоэкономических систем // Инновационная экономика – направление устойчивого развития государства : материалы междунар. науч.-практ. конф. 18 нояб. 2011 г. / под ред. В.П. Делия ; Ин-т соц.-экон. прогнозирования и моделирования. – Балашиха : Де-По, 2011. – С. 161–165.

40. Астанина Л.А. Категория качества как основа анализа сложных мезоэкономических систем // Materiały VII międzynarodowej naukowipraktycznej konferencji "Perspektywiczne opracowania są nauką I technikami – 2011". 07–15 listopada 2011 r. Vol. 7: Ekonomiczne nauki / [red.nacz. S. Górniak]. – Przemysł : Nauka I studia, 2011. – С. 61–64.

41. Астанина Л.А. Об одном подходе к оценке результативности реализации кластерных инициатив // Проблемы функционирования и развития территориальных социально-экономических систем : материалы V Всерос. науч.-практ. internet-конф. (15 окт. – 15 нояб. 2011 г.) / [ред. кол.: Д.А. Гайнанов и др.] ; Ин-т соц.-экон. исслед. Уфимского науч. центра РАН, Уфимский гос. авиац. тех. ун-т. – Уфа : ИСЭИ УНЦ РАН, 2011. – Ч. II. – С. 7–13.

42. Бажанов В.А. Об одном способе оценки взаимосвязи потребления и сбережения электроэнергии в региональных прогнозах / В.А. Бажанов, Д.В. Вершинин // Materiały VII międzynarodowej naukowipraktycznej konferencji "Wykształcenie I nauka bez granec – 2011". 07–15 listopada 2011 r. Vol. 11: Ekonomiczne nauki / [red.nacz. S. Górniak]. – Przemysł : Nauka I studia, 2011. – С. 43–45.

43. Балашова О.А. Удовлетворенность гостей в отелях / О.А. Балашова, М.В. Балашова // Торговля в XXI веке : труды X Междунар. науч.-практ. конф. (Кемерово, 31 янв. – 3 фев. 2012 г.). Сибирский торговый форум / [отв. ред. Ю.Н. Клещевский] ; Кемеровский ин-т (филиал) РГТЭУ [и др.]. – Кемерово, 2012. – С. 138–140.

44. Балдина Н.П. Роль государства в стимулировании инновационного развития в России (международные сравнения) // Проблемы и перспективы развития экономики и менеджмента в России и за рубежом : материалы четвертой междунар. науч.-практ. конф. 20–21 апр. 2012 г. / [отв. ред. О.П. Осадчая] ; Рубцовский индустриальный ин-т. – Рубцовск, 2012. – С. 25–35.

45. Баранов А.О. Основные макроэкономические итоги развития России в постсоветский период // Материалы VII Всероссийской конференции "Трансформация российской национальной экономической системы", посвященной памяти профессора Р.М. Гусейнова / [отв. за вып. А.П. Ермилов, В.А. Семенихина] ; Новосиб. гос. архитектурно-строит. ун-т (СИБСТРИН). – Новосибирск, 2012. – С. 38–42.

46. Басарева В.Г. Малый бизнес в пространственном развитии России // Современные проблемы пространственного развития : материалы Междунар. науч. конф., посвящ. памяти и 75-летию со дня рождения акад. А.Г. Гранберга. Июнь 2011 / ИЭОПП СО РАН, Совет по изуч. производит. сил. – М. : СОПС, 2012. – С. 144–151.

47. Басарева В.Г. Российское малое предпринимательство: модернизация государственного управления [Электронный ресурс] // XIII Апрельская Международная научная конференция по проблемам развития экономики и общества "Модернизация экономики и общества", 3–5 апр. 2012 г., г. Москва / [науч. рук. Е.Г. Ясин] ; Нац. исслед. ун-т "Выш. шк. экон." при участии Всемирн. банка и МВФ. – М. : НИУ ВШЭ, 2012. – Сессия Q–11. Модернизация управления и прогнозирования. – [14 с.] Режим доступа (19.06.12): <http://conf.hse.ru/2012/program>

48. Бессонова О.Э. Институциональная матрица "социального порядка открытого доступа" // Социология и общество: глобальные вызовы и региональное развитие [Электронный ресурс] : IV Очередной Всерос. социологич. конгресс. 23–25 окт. 2012 г., г. Уфа / Рос. общ-во социологов, Ин-т социологии РАН, Акад. наук Респ. Башкортостан, Ин-т соц.-полит. и правовых исслед. РБ. – М. : РОС, 2012. – Сессия 8. Социология глобальных процессов, трансформации и развитие. – [С. 1400–1407] 1 CD–ROM.

49. Бессонова О.Э. Результаты жилищной трансформации: институциональный аспект [Электронный ресурс] // XIII Апрельская Международная научная конференция по проблемам развития экономики и общества "Модернизация экономики и общества", 3–5 апр. 2012 г., г. Москва / [науч. рук. Е.Г. Ясин] ; Нац. исслед. ун-т "Выш. шк. экон." при участии Всемирн. банка и МВФ. – М. : НИУ ВШЭ, 2012. – Сессия R–10. Городская недвижимость. – [12 с.] Режим доступа (19.06.12): <http://conf.hse.ru/2012/program>

50. Блам Ю.Ш. Моделирование взаимодействия предприятий и администраций в условиях изменений институциональной сферы хозяйствования // Экология. Экономика. Информатика : материалы XL конф. "Математическое моделирование в проблемах рационального природопользования" (3–8 сент. 2012 г.) / [ред. кол.: А.В. Белоконь и др.] ; НИИ механики и приклад. матем. им. Воровича И.И. Южного федерального ун-та. – Ростов-на-Дону, 2012. – С. 314–315.

51. Бобылев Г.В. Опыт разработки стратегических направлений инновационной политики Красноярского края / Г.В. Бобылев, Н.А. Кравченко // Стратегическое планирование и развитие предприятий : материалы 13-го всерос. симпозиума. 10–11 апр. 2012 г., г. Москва. Секция 4: Стратегическое планирование на мезоэкономическом (ре-

гиональном и отраслевом) уровне / [под ред. Г.Б. Клейнера] ; Центральный экон.-матем. ин-т РАН. – М., 2012. – С. 23–25.

52. Богомолова Т.Ю. Дизайн исследования в социальных науках: подходы и реализация // Социология и общество: глобальные вызовы и региональное развитие [Электронный ресурс] : IV Очередной Всерос. социологич. конгресс. 23–25 окт. 2012 г., г. Уфа / Рос. общ-во социол.-ов, Ин-т социологии РАН, Акад. наук Респ. Башкортостан, Ин-т соц.-полит. и правовых исслед. РБ. – М. : РОС, 2012. – КС 18. Дизайн исследования: вне риторики. – [С. 8640–8647] 1 CD–ROM.

53. Богомолова Т.Ю. Экономическая мобильность населения России в 2000–2008 годах // Социология и общество: глобальные вызовы и региональное развитие [Электронный ресурс] : IV Очередной Всерос. социологич. конгресс. 23–25 окт. 2012 г., г. Уфа / Рос. общ-во социол.-ов, Ин-т социологии РАН, Акад. наук Респ. Башкортостан, Ин-т соц.-полит. и правовых исслед. РБ. – М. : РОС, 2012. – Секция 35. Стратификация в процессе трансформации общества. – [С. 7007–7016] 1 CD–ROM.

54. Братющенко С.В. Социальная ответственность бизнеса и текучесть кадров // VIII осенняя конференция молодых ученых в Новосибирском Академгородке: актуальные вопросы экономики и социологии. 19–21 нояб. 2012 г. : тез. док. / отв. ред. И.О. Семькина ; ИЭОПП СО РАН. – Новосибирск, 2012. – С. 11–13.

55. Братющенко С.В. Социальная ответственность бизнеса как фактор трудовой мобильности работников // Социология и общество: глобальные вызовы и региональное развитие [Электронный ресурс] : IV Очередной Всерос. социологич. конгресс. 23–25 окт. 2012 г., г. Уфа / Рос. общ-во социол.-ов, Ин-т социологии РАН, Акад. наук Респ. Башкортостан, Ин-т соц.-полит. и правовых исслед. РБ. – М. : РОС, 2012. – Секция 14. Социология труда: трудовые отношения в России. – [С. 4486–4491] 1 CD–ROM.

56. Бурматова О.П. Особенности системы финансирования природоохранной сферы // Экономика, социология и право в современном мире: проблемы и поиски решений : ст. и тез. док. 12-й Междунар. науч.-практ. конф. 30–31 марта 2012 г. / [отв. за вып. А.Е. Медовый] ; Междунар. акад. фин. технологий. – Пятигорск, 2012. – Ч. 1. – С. 108–114.

57. Бурматова О.П. Проблемы внедрения инноваций в управление охраной окружающей среды // Проблемы модернизации и посткризисное развитие современного общества. Экономика, социология, философия право : материалы междунар. науч.-практ. конф. (23 марта 2012 г.). В 3-х ч. / [отв. ред. В.И. Долгий ; Саратовский гос. соц.-экон. ун-т]. – Саратов, 2012. – Ч. 1. – С. 93–94.

58. Бурматова О.П. Финансовый механизм рационального природопользования / О.П. Бурматова, Т.В. Сумская // *Materiały VIII Międzynarodowej naukowo-praktycznej konferencji "Europejska nauka XXI powieką – 2012"*, 07–15 maja 2012 roku. Vol. 7: *Ekonomiczne nauki. Państwowy zarząd* / [red.nacz. S. Górniak]. – *Przemysł : Nauka I studia*, 2012. – S. 26–31.

59. Бурматова О.П. Экологическая подпрограмма стратегии развития региона // *Materiály VIII mezinárodní vědecko-praktická konference "Dny vědy – 2012"*. 27 března – 05 dubna 2012 r. Díl 18. *Ekonomické vědy*. – Praha : Pub. House "Education and Science", 2012. – S. 64–66.

60. Бурматова О.П. Экологические аспекты формирования инновационной экономики // *Интерэкспо ГЕО-Сибирь–2012 : VIII Междунар. науч. конгресс и выставка [10–20 апреля 2012 г., г. Новосибирск] : Междунар. науч. конф. "Экономическое развитие Сибири и Дальнего востока. Экономика природопользования, землеустройство, лесоустройство, управление недвижимостью"* : сб. материалов в 4-х т. Т. 2 / Сиб. гос. геодезич. акад. – Новосибирск : СГГА, 2012. – С. 59–64.

61. Буфетова А.Н. Пространственные особенности социально-экономического развития Новосибирской области // *Современные проблемы пространственного развития : материалы Междунар. науч. конф., посвящ. памяти и 75-летию со дня рождения акад. А.Г. Гранберга. Июнь 2011 / ИЭОПП СО РАН, Совет по изуч. производит. сил.* – М. : СОПС, 2012. – С. 152–159.

62. Валиева О.В. Инновационное развитие российских регионов: стратегия и тактика [Электронный ресурс] // *Модернизация России: ключевые проблемы и решения : XII Междунар. науч. конф. 15–16 дек. 2011 г. / ИНИОН РАН.* – М., 2012. – Секция «Регионы и города России: стратегии модернизации и их воплощение в проектах инновационного и технологического развития». – Режим доступа (19.07.12): <http://www.gosbook.ru/node/54217>

63. Валиева О.В. Инновационное развитие российских регионов: Стратегия и тактика // *Регионы России: стратегии и механизмы модернизации, инновационного и технологического развития : тр. 8-й междунар. науч.-практ. конф. 31 мая – 1 июня 2012 г. Ч. 1 / [отв. ред. Ю.С. Пивоваров] ; ИНИОН РАН, Отд-е обществ. наук РАН, Аналит. центр при Правительстве РФ, Парламентская б-ка ФС РФ [и др.].* – М., 2012. – С. 226–230.

64. Валиева О.В. Кадровые ресурсы для инновационных компаний : ценности и ориентиры [Ценности и ориентиры молодого поколения инноваторов] [Электронный ресурс] // *XIII Апрельская Международная научная конференция по проблемам развития экономики и общества "Модернизация экономики и общества" 3–5 апр. 2012 г., г. Москва* / [на-

уч. рук. Е.Г. Ясин] ; Нац. исслед. ун-т "Высш. шк. экон." при участии Всемирн. банка и МВФ. – М. : НИУ ВШЭ, 2012. – Секция К–11/1 Профессиональный и жизненный успех в сознании россиян. – [9 с.] – Режим доступа (19.06.12): <http://conf.hse.ru/2012/program>

65. Валиева О.В. Кадровые ресурсы для инновационных компаний: ценности и ориентиры // Институциональная трансформация экономики на постсоветском пространстве: барьеры и перспективы : сб. ст. Второй междунар. науч. конф. "Институциональная трансформация экономики на постсоветском пространстве" (Кемерово, 17–18 нояб. 2011 г.) / [отв. ред. С.Н. Левин] ; Кемеровский гос. ун-т. – Кемерово, 2011. – С. 257–263.

66. Валиева О.В. Малый инновационный бизнес в России: проблемы и перспективы // XII Международная научная конференция по проблемам развития экономики и общества [5–7 апр. 2011 г., г. Москва] : в 4-х кн. / отв. ред. Е.Г. Ясин ; Высш. шк. экон. при уч. Всемирн. банка и Междунар. валют. фонда. – М. : Изд-во Высш. шк. экон., 2012. – Кн. 4. – С. 485–494.

67. Валиева О.В. Факторы инновационного развития российских регионов // Международный симпозиум "Стратегии развития региональных инновационных систем. Проблемы разработки и реализации". 22–23 сент. 2011 г., г. Новосибирск / под ред. И.М. Бортника ; Тверской гос. ун-т, Ассоциация инновац. регионов России. – Тверь, 2012. – С. 194–203.

68. Валиева О.В. Ценности и ориентиры молодого поколения инноваторов // XIII Апрельская международная научная конференция по проблемам развития экономики и общества. В 2-х т. Т. 2 / отв. ред. Е.Г. Ясин ; Гос. ун-т. – Высш. шк. экон. – М. : ИД НИУ ВШЭ, 2012. – С. 455–464.

69. Василенко В.А. Проблемы использования водных ресурсов Обь-Иртышского бассейна [Электронный ресурс] // Процессы самоорганизации в эрозионно-русловых системах и динамике речных долин. "Fluvial systems–2012" : всерос. конф. с участием иностранных ученых. 3–12 июля 2012 г., г. Томск / Ин-т мониторинга климатич. и экологич. систем СО РАН, Томский гос. ун-т. – Томск, 2012. – Режим доступа (02.11.12): <http://www.channel2012.ru/statyi/Vasilenko.doc>

70. Вижина И.А. Организационные риски государственно–частного партнерства в северных мегапроектах / И.А. Вижина, В.Н. Харитоновна // Механизмы государственно-частного партнерства при развитии социальной инфраструктуры : труды конф., 17–18 мая 2012 г. / [под ред. В.В. Глухова, А.В. Бабкина] ; С.-Петербур. гос. политех. ун-т [и др.]. – СПб. : Изд-во Политех. ун-та, 2012. – С. 242–248.

71. Гвоздева Г.П. Непрерывное образование молодёжи и научные школы // Социология и общество: глобальные вызовы и региональное развитие [Электронный ресурс] : IV Очередной Всерос. социологич. конгресс. 23–25 окт. 2012 г., г. Уфа / Рос. общ-во социол.-ов, Ин-т социологии РАН, Акад. наук Респ. Башкортостан, Ин-т соц.-полит. и правовых исслед. РБ. – М. : РОС, 2012. – КС 25. Профессиональное образование и рынок труда. – [С. 8850–8860] 1 CD–ROM.

72. Гвоздева Е.С. Молодые ученые как субъект молодёжной политики: всероссийский опрос // Социология и общество: глобальные вызовы и региональное развитие [Электронный ресурс] : IV Очередной Всерос. социологич. конгресс. 23–25 окт. 2012 г., г. Уфа / Рос. общ-во социол.-ов, Ин-т социологии РАН, Акад. наук Респ. Башкортостан, Ин-т соц.-полит. и правовых исслед. РБ. – М. : РОС, 2012. – КС 10. Социологическое обеспечение молодёжной политики. – [С. 8324–8384] 1 CD–ROM.

73. Глущенко К.П. Воздействие мирового кризиса на межрегиональные соотношения в России // XII Международная научная конференция по проблемам развития экономики и общества [5–7 апр. 2011 г., г. Москва] : в 4-х кн. / отв. ред. Е.Г. Ясин ; Высш. шк. экон. при уч. Всемирн. банка и Междунар. валют. фонда. – М. : Изд-во Высш. шк. экон., 2012. – Кн. 2. – С. 454–463.

74. Глущенко К.П. Говорит ли бета-конвергенция о снижении неравенства? // Материалы VII Всероссийской конференции "Трансформация российской национальной экономической системы", посвященной памяти профессора Р.М. Гусейнова / [отв. за вып. А.П. Ермилов, В.А. Семенихина] ; Новосиб. гос. архитектурно-строит. ун-т (СИБСТРИН). – Новосибирск, 2012. – С. 75–79.

75. Горбачёва Н.В. Опыт реализации технологического форсайта на примере сибирской угольной генерации энергии / Н.В. Горбачёва, А.В. Кузнецов // Регионы России: стратегии и механизмы модернизации, инновационного и технологического развития : тр. 8-й междунар. науч.-практ. конф. 31 мая – 1 июня 2012 г. Ч. 1 / [отв. ред. Ю.С. Пивоваров] ; ИНИОН РАН, Отд-е обществ. наук РАН, Аналит. центр при Правительстве РФ, Парламентская б-ка ФС РФ [и др.]. – М., 2012. – С. 422–428.

76. Горюшкин А.А. Моделирование влияния государственных мер на доступность жилья населению // VIII осенняя конференция молодых ученых в Новосибирском Академгородке: актуальные вопросы экономики и социологии. 19–21 нояб. 2012 г. : тез. док. / отв. ред. И.О. Семькина ; ИЭОПП СО РАН. – Новосибирск, 2012. – С. 43–45.

77. Горяченко Е.Е. Диагностика социально-экономической ситуации в городской агломерации: предпосылки и барьеры / Е.Е. Горяченко, Н.Л. Мосиенко, В.В. Иванова // Социология и общество: глобальные

вызовы и региональное развитие [Электронный ресурс] : IV Очередной Всерос. социологич. конгресс. 23–25 окт. 2012 г. Уфа / Рос. общ-во социол.-ов, Ин-т социологии РАН, Акад. наук Респ. Башкортостан, Ин-т соц.-полит. и правовых исслед. РБ. – М. : РОС, 2012. – Сессия 6. Городское и региональное развитие: диагностика и решения. – [С. 1090–1097] 1 CD-ROM.

78. Дементьев Н.П. Модель жизненного цикла с пенсионной системой // Проблемы оптимизации и экономические приложения : материалы V Всерос. конф. 2–6 июля 2012 г., г. Омск / [отв. ред. А.В. Адельшин и др.] ; Омский филиал Ин-та матем. им. С.Л. Соболева СО РАН, Омский гос. ун-т им. Ф.М. Достоевского. – Омск : Изд-во Омского гос. ун-та, 2012. – С. 190.

79. Дементьев Н.П. О структуре российского финансового рынка // Интерэкспо ГЕО-Сибирь–2012 : VIII Междунар. науч. конгресс и выставка [10–20 апреля 2012 г., г. Новосибирск] : Междунар. науч. конф. "Экономическое развитие Сибири и Дальнего востока. Экономика природопользования, землеустройство, лесоустройство, управление недвижимостью" : сб. материалов в 4-х т. Т. 2 / Сиб. гос. геодезич. акад. – Новосибирск : СГГА, 2012. – С. 40–45.

80. Дементьев Н.П. Сравнительный анализ пенсионного страхования в России и в развитых странах // Глобальные и региональные экономические процессы : материалы науч. конф. 23–24 дек. 2011 г. / отв. ред. А.Г. Коржубаев, М.Ю. Матвеев, Л.К. Казанцева ; ИЭОПП СО РАН, С.-Петерб. ун-т управления и экон. Новосиб. филиал. – Новосибирск, 2012. – С. 32–52.

81. Дзюбенко И.Б. Финансовые взаимоотношения в системе франчайзинга: теория и практика // Проблемы реформирования экономики России : сб. науч. тр. восьмой всерос. науч.-практ. конф., 21–22 сент. 2012 г., г. Тверь. – Тверь : ЦЭИ, 2012. – С. 62–67.

82. Евсеенко А.В. Инновационная модернизация существующего производства (наноструктурированная керамика) / А.В. Евсеенко, А.Е. Шагирев // Модернизация и инновационное развитие экономики регионов Северо-Востока России: экономические и социальные проблемы : материалы Межрегион. науч.-практ. конф., 5–6 авг. 2011 г., г. Якутск / отв. ред. Е.Г. Егоров ; НИИ регион. экон. Севера, Сев.-Вост. фед. ун-т им. М.К. Аммосова, Акад. наук Респ. Саха (Якутия). – СПб. : Изд-во Политех. ун-та, 2012. – С. 295–301.

83. Евсеенко А.В. Кластеры в производстве нанокерамики / А.В. Евсеенко, А.В. Шагирев // Регионы России: стратегии и механизмы модернизации, инновационного и технологического развития : тр. 8-й междунар. науч.-практ. конф., 31 мая – 1 июня 2012 г. Ч. 1 / [отв. ред. Ю.С. Пивоваров] ; ИНИОН РАН, Отд-е обществ. наук РАН, Аналит

центр при Правительстве РФ, Парламентская б-ка ФС РФ [и др.]. – М., 2012. – С. 443–445.

84. Евсеенко А.В. Рыночные механизмы реализации базовых процессов развития Сибири в начале XXI века // Глобальные и региональные экономические процессы : материалы науч. конф. 23–24 дек. 2011 г. / отв. ред. А.Г. Коржубаев, М.Ю. Матвеев, Л.К. Казанцева ; ИЭОПП СО РАН, С.-Петерб. ун-т управления и экон. Новосиб. филиал. – Новосибирск, 2012. – С. 244–255.

85. Евсеенко А.В. Современная роль региональных органов управления в развитии инновационной экономики (экономики знаний) [Электронный ресурс] // Система информационно-аналитических ресурсов по инновационной и технологической тематике : Доклады и сообщения / Клуб субъектов инновационного и технологического развития России, ИНИОН РАН. – М., 2012. – Режим доступа (23.11.12): <http://innclub.info/2012/07/20/%D1%81%D0%BE%D0%B2%D1%80%D0%B5%D0%BC%D0%B5%D0%BD%D0%BD%D0%B0%D1%8F-%D1%80%D0%BE%D0%BB%D1%8C-%D1%80%D0%B5%D0%B3%D0%B8%D0%BE%D0%BD%D0%B0%D0%BB%D1%8C%D0%BD%D1%8B%D1%85-%D0%BE%D1%80%D0%B3%D0%B0%D0%BD/>

86. Есикова Т.Н. Интегральная оценка потенциала многомерного динамического объекта: разработка прототипы десктопной и планшетной версии приложения / Т.Н. Есикова, А.С. Должикова, Г.А. Унтура // Управление развитием крупномасштабных систем MLSD'2012 : материалы 6-й междунар. конф. (1–3 окт. 2012 г., Москва, Россия). В 2-х т. Т. 2 (секции 5–10) / под общ. ред. С.Н., Васильева, А.Д. Цвиркуна ; Ин-т проблем управления им. В.А. Трапезникова РАН. – М., 2012. – С. 36–39.

87. Есикова Т.Н. Прототип мультиагентной модели для оценки последствий управленческих решений (на примере региональных инвестиционных проектов): опыт разработки / Т.Н. Есикова, А.Э. Часовщикова // Управление развитием крупномасштабных систем MLSD'2012 : материалы 6-й междунар. конф. (1–3 окт. 2012 г., г. Москва, Россия). В 2-х т. Т. 2 (секции 5–10) / под общ. ред. С.Н., Васильева, А.Д. Цвиркуна ; Ин-т проблем управления им. В.А. Трапезникова РАН. – М., 2012. – С. 42–44.

88. Есикова Т.Н. Развитие инструментария для оценки транспортной дискриминации регионов Азиатской России (на примере Восточной Якутии) // Управление развитием крупномасштабных систем MLSD'2012 : материалы 6-й междунар. конф. (1–3 окт. 2012 г., Москва, Россия). В 2-х т. Т. 1 (пленарные доклады, секции 1–4) / под общ. ред. С.Н., Васильева, А.Д. Цвиркуна ; Ин-т проблем управления им. В.А. Трапезникова РАН. – М., 2012. – С. 165–168.

89. Есикова Т.Н. Разработка инструментария для оценки вариантов интеграции России в мирохозяйственную систему с учетом геоэкономических и геополитических условий (мультиагентный подход) / Т.Н. Есикова, И.Ю. Лунёва // Управление развитием крупномасштабных систем MLSD'2012 : материалы 6-й междунар. конф. (1–3 окт. 2012 г., Москва, Россия). В 2-х т. Т. 2 (секции 5–10) / под общ. ред. С.Н., Васильева, А.Д. Цвиркуна ; Ин-т проблем управления им. В.А. Трапезникова РАН. – М., 2012. – С. 39–42.

90. Есикова Т.Н. Снижение конкурентоспособности регионов Азиатской России в связи со сжатием ее индустриального экономического пространства / Т.Н. Есикова, В.Д. Ионова // Управление развитием крупномасштабных систем MLSD'2012 : материалы 6-й междунар. конф. (1–3 окт. 2012 г., Москва, Россия). В 2-х т. Т. 2 (секции 5–10) / под общ. ред. С.Н., Васильева, А.Д. Цвиркуна ; Ин-т проблем управления им. В.А. Трапезникова РАН. – М., 2012. – С. 33–36.

91. Ечевская О. Доходы и потребление продуктов питания в российских городах: динамика соотношения // Емпіричні підходи щодо вивчення рівня добродуту у країнах СНД : міжнародного науково-практич. семінару / за загальною ред. С.О. Якубовського ; Одеський нац. ун-т ім. І.І. Мечникова. – Одеса, 2012. – С. 5–8.

92. Ждан Г.В. Опыт совершенствования управления развитием общественной социальной инфраструктуры субъекта Российской Федерации: проблемы и предложения / Г.В. Ждан, О.В. Шарнина // Интерэкспо ГЕО-Сибирь–2012 : VIII Междунар. науч. конгресс и выставка [10–20 апреля 2012 г., г. Новосибирск] : Междунар. науч. конф. "Экономическое развитие Сибири и Дальнего Востока. Экономика природопользования, землеустройство, лесостроительство, управление недвижимостью" : сб. материалов в 4-х т. Т. 2 / Сиб. гос. геодезич. акад. – Новосибирск : СГГА, 2012. – С. 136–142.

93. Жданова Т.И. Оценка интересов участников приграничного сотрудничества (сопряжение оптимизационной и имитационной моделей) // Интерэкспо ГЕО-Сибирь–2012 : VIII Междунар. науч. конгресс и выставка [10–20 апреля 2012 г., г. Новосибирск] : Междунар. науч. конф. "Экономическое развитие Сибири и Дальнего Востока. Экономика природопользования, землеустройство, лесостроительство, управление недвижимостью" : сб. материалов в 4-х т. Т. 2 / Сиб. гос. геодезич. акад. – Новосибирск : СГГА, 2012. – С. 130–136.

94. Жданова Т.И. Оценка интересов участников приграничного сотрудничества // Социально-экономическая модернизация России и стран СНГ: 20 лет на постсоветском пространстве : сб. тез. док. Науч.-практ. конф. молодых ученых, 14–16 ноября 2011 г. / отв. ред. А.А. Горюшкин ; ИЭОПП СО РАН. – Новосибирск : Прайс–Курьер, 2011. – С. 81–83.

95. Журавель Н.М. Отражение в инвестиционном проектировании и финансовой отчетности предприятия эколого-экономического ущерба, предотвращаемого в угольной энергетике наилучшими доступными технологиями // Горение твердого топлива : тез. докл. VIII Всерос. конф. с междунар. участием, 13–16 нояб. 2012 г. / Ин-т теплофиз. СО РАН, Новосибир. гос. ун-т [и др.]. – Новосибирск, 2012. – С. 61.

96. Журавель Н.М. Отражение в инвестиционном проектировании и финансовой отчетности предприятия эколого-экономического ущерба, предотвращаемого в угольной энергетике наилучшими доступными технологиями [Электронный ресурс] // Горение твердого топлива : доклады VIII Всерос. конф. с междунар. участием. 13–16 нояб. 2012 г., г Новосибирск / Отд-е энергетике, машиностр., механики и процессов упр-я РАН, РФФИ, Ин-т теплофизики им. С.С. Кутателадзе СО РАН, Новосиб. гос. ун-т, Е4–СибКОТЭС, КОТЭС. – Новосибирск : Изд-во Ин-та теплофизики СО РАН, 2012. – п. 44. – USB–флеш-накопитель.

97. Журавель Н.М. Отражение эколого-экономического ущерба, предотвращаемого наилучшими доступными технологиями, в инвестиционном проектировании и финансовой отчетности предприятия // Интерэкспо ГЕО-Сибирь–2012 : VIII Междунар. науч. конгресс и выставка [10–20 апреля 2012 г., г. Новосибирск] : Междунар. науч. конф. "Экономическое развитие Сибири и Дальнего Востока. Экономика природопользования, землеустройство, лесоустройство, управление недвижимостью" : сб. материалов в 4-х т. Т. 2 / Сиб. гос. геодезич. акад. – Новосибирск : СГГА, 2012. – С. 125–130.

98. Заболотский А.А. Междисциплинарный характер современных платформ биотехнологии = Interdisciplinary character modern platforms of biotechnology / А.А. Заболотский, Г.А. Унтура // Высокие технологии, исследования, образование в физиологии, медицине и фармакологии : сб. ст. Третьей междунар. науч.-практ. конф. "Высокие технологии, фундаментальные и прикладные исследования в физиологии и медицине", 26–28 апр. 2012 г., С.-Петербург, Россия / под ред. А.П. Кудинова, Б.В. Крылова ; Ин-т цитологии РАН, ин-т физиологии им. И.П. Павлова РАН, Ин-т приклад. исслед. и технологий. – СПб. : Изд-во Политех. ун-та, 2012. – С. 252–254.

99. Золотовская Ю.Б. Оценка уровня природоохранных инвестиций в Ямало-Ненецком автономном округе // Развитие Севера и Арктики: проблемы и перспективы : материалы межрегион. науч.-практ. конф. (Апатиты, 14–16 нояб. 2012 г.) / [ред. кол.: В.С. Селин и др.] ; Кольский НЦ РАН, Ин-т экон. проблем им. Г.П. Лузина, С.-Петерб. гос. экон. ун-т Филиал в г. Апатиты. – Апатиты, 2012. – С. 89–90.

100. Иванова В.В. Swot-анализ как метод оценки эффективности агломерационных процессов на примере Новокузнецкой городской

агломерации // Проблемы функционирования и развития территориальных социально-экономических систем : материалы IV Всерос. науч.-практ. интернет-конф. (15 окт. – 15 нояб. 2012 г.). В 2-х ч. Ч. II / [ред. кол.: Д.А. Гайнанов и др.] ; Ин-т соц.-экон. исслед. Уфимского НЦ РАН, Мин. экон. развития Респ. Башкортостан, Уфимский гос. авиац. тех. ун-т. – Уфа : ИСЭИ УНЦ РАН, 2012. – Секция 7. Проблемы социально-экономического развития муниципальных образований. – С. 236–241.

101. Иванова В.В. Оценка качества условий жизни "центра" и "периферии" на примере южно-кузбасской городской агломерации // Моделирование социо-эколого-экономических процессов в регионе : материалы межрегион. молодежной шк.-семинара (15 нояб. 2012 г.) / [ред. кол.: З.Б.-Д. Дондоков, Ю.Г. Бюраева, Т.Ю. Бубаева] ; Бурятский науч. центр СО РАН. – Улан-Удэ : Изд-во БНЦ СО РАН, 2012. – С. 72–78.

102. Иванова В.В. Социальное самочувствие жителей как индикатор социального благополучия "центра" и "периферии" (на примере Южно-Кузбасской городской агломерации) // Актуальные проблемы гуманитарных и социальных исследований : материалы X регион. науч. конф. молодых ученых Сибири в области гуманитарных и социальных наук / [отв. ред. А.М. Аблажей, Н.В. Головки] ; Ин-т философии и права СО РАН, Новосиб. гос. ун-т, Рос. философ. об-во Сиб. отд-е. – Новосибирск, 2012. – С. 52–54.

103. Иванова В.В. Условия жизни "центра" и "периферии" как фактор, влияющий на уровень социального самочувствия (на примере Южно-Кузбасской городской агломерации) // VIII осенняя конференция молодых ученых в Новосибирском Академгородке: актуальные вопросы экономики и социологии. 19–21 нояб. 2012 г. : тез. док. / отв. ред. И.О. Семькина ; ИЭОПП СО РАН. – Новосибирск, 2012. – С. 15–17.

104. Игнатова Т.А. Условия инновационного развития в регионе / Т.А. Игнатова, Ю.А. Игнатов // Актуальные проблемы социально-экономического развития России : материалы Междунар. науч.-практ. конф. 12 мая 2011 г. / [ред. кол.: С.В. Гришаев и др.] ; Красноярский фил. ОУП "Академия труда и социальных отношений". – М. : ИД АТИСО, 2011. – С. 31–39.

105. Игнатова Т.А. Формирование кластеров и переработка отходов в Красноярском крае // Актуальные проблемы социально-экономического развития России : материалы Междунар. науч.-практ. конф. 12 мая 2011 г. / [ред. кол.: С.В. Гришаев и др.] ; Красноярский фил. ОУП "Академия труда и социальных отношений". – М. : ИД АТИСО, 2011. – С. 68–75.

106. Казанцев К.Ю. Методы оценки экономической эффективности бренда // Глобальные и региональные экономические процессы : материалы науч. конф. 23–24 дек. 2011 г. / отв. ред. А.Г. Коржубаев,

М.Ю. Матвеев, Л.К. Казанцева ; ИЭОПП СО РАН, С.-Петербург. ун-т управления и экон. Новосиб. филиал. – Новосибирск, 2012. – С. 273–281.

107. Казанцев К.Ю. Оценка экономической эффективности бренда // Интерэкспо ГЕО-Сибирь–2012 : VIII Междунар. науч. конгресс и выставка [10–20 апреля 2012 г., г. Новосибирск] : Междунар. науч. конф. "Экономическое развитие Сибири и Дальнего востока. Экономика природопользования, землеустройство, лесоустройство, управление недвижимостью" : сб. материалов в 4-х т. Т. 1 / Сиб. гос. геодезич. акад. – Новосибирск : СГГА, 2012. – С. 74–80.

108. Казанцев С.В. Экономическая защищенность и конкурентоспособность субъектов РФ: Факторы и оценка // Регионы России: стратегии и механизмы модернизации, инновационного и технологического развития : тр. 8-й междунар. науч.-практ. конф. 31 мая – 1 июня 2012 г. Ч. 1 / [отв. ред. Ю.С. Пивоваров] ; ИНИОН РАН, Отд-е обществ. наук РАН, Аналит. центр при Правительстве РФ, Парламентская б-ка ФС РФ [и др.]. – М., 2012. – С. 74–78.

109. Казанцева Л.К. Влияние видов экономической деятельности на загрязнение водных и воздушных ресурсов в России / Л.К. Казанцева, Т.О. Тагаева // Современные проблемы географии, экологии и природопользования : материалы Междунар. науч.-практ. конф., 25–26 апр. 2012 г., г. Волгоград / Волгоградский гос. ун-т, Ассоц. рос. географов-обществоведов, Волгоград. отд-е Рус. геогр. общ-ва, Волгоград. регион. экол. акад. – Волгоград, 2012. – С. 179–185.

110. Казанцева Л.К. Россия: на пути к устойчивому развитию / Л.К. Казанцева, Т.О. Тагаева // Глобальные и региональные экономические процессы : материалы науч. конф. 23–24 дек. 2011 г. / отв. ред. А.Г. Коржубаев, М.Ю. Матвеев, Л.К. Казанцева ; ИЭОПП СО РАН, С.-Петербург. ун-т управления и экон. Новосиб. филиал. – Новосибирск, 2012. – С. 53–63.

111. Калугина З.И. Воспроизводство человеческого потенциала Сибири: экономические ресурсы и социальные последствия // Проблемы народонаселения Сибири : материалы всерос. науч.-практ. конф. с междунар. участием, 14–17 июня 2012 г., г. Улан-Удэ, / [отв. ред. А.С. Михеева] ; Бурятский ин-т природопользования СО РАН, Бурятский гос. ун-т, ин-т соц.-полит. исслед. РАН, Бурятское отд-е Рус. геогр. об-ва, РГНФ. – Улан-Удэ : Изд-во Бурятского ун-та, 2012. – С. 136–141.

112. Калугина З.И. Занятость населения как фактор развития сельских территорий // Проблемы социально-экономического развития сельских территорий региона : материалы науч.-практ. конф. (15 дек. 2011 г., г. Новосибирск) / [ред. кол.: П.М. Першукевич, А.И. Сучков, Н.М. Едрёнкина] ; Сиб. НИИ экон. сельского хоз-ва Россельхозакаде-

мии, Новосиб. гос. аграрный ун-т, Ин-т заоч. образования и повыш. квалификации НГАУ. – Новосибирск, 2012. – С. 28–31.

113. Калугина З.И. Непрерывное профессиональное образование: субъективные представления и реальные практики // Социология и общество: глобальные вызовы и региональное развитие [Электронный ресурс] : IV Очередной Всерос. социологич. конгресс. 23–25 окт. 2012 г., г. Уфа / Рос. общ-во социол.-ов, Ин-т социологии РАН, Акад. наук Респ. Башкортостан, Ин-т соц.-полит. и правовых исслед. РБ. – М. : РОС, 2012. – КС 25. Профессиональное образование и рынок труда. – [С. 8878–8885] 1 CD–ROM.

114. Калугина З.И. Сельская занятость в период "турбулентных реформ" // Социология и общество: глобальные вызовы и региональное развитие [Электронный ресурс] : IV Очередной Всерос. социологич. конгресс. 23–25 окт. 2012 г., г. Уфа / Рос. общ-во социол.-ов, Ин-т социологии РАН, Акад. наук Респ. Башкортостан, Ин-т соц.-полит. и правовых исслед. РБ. – М. : РОС, 2012. – Секция 19. Социология села. – [С. 5102–5109] 1 CD–ROM.

115. Калугина З.И. Социальное неравенство в контексте национальной безопасности // Проблемы национальной безопасности России: уроки истории и вызовы современности : материалы Междунар. науч.-просвет. конф. К 200-летию Отечественной войны 1812 года и 70-летию начала битвы за Кавказ в годы Великой Отечественной войны. 25–29 мая 2012 г. XXI Адлерские чтения / [ред. кол.: А.А. Зайцев (отв. ред. и др.) ; Кубанский гос. ун-т, Филиал С.-Петербур. ин-та внешнеэкон. связей, экономики и права в г. Краснодаре [и др.]. – Краснодар : Традиция, 2012. – С. 98–101.

116. Калугина З.И. Социальные риски модернизации экономики России // Проблемы и перспективы инновационного развития экономики : материалы XVII междунар. науч.-практ. конф., 10–15 сент. 2012 г., г. Алушта, Украина, / [ред. совет сб. Б.А. Малицкий и др.] ; Нац. акад. наук Украины, Центр исслед. науч.-техн. потенциала и истории науки им. Г.М. Доброва НАН Украины, Творческий союз НИО Крыма. – Киев–Симферополь–Алушта : АРИАЛ, 2012. – С. 119–124.

117. Канева М.А. Инновационное развитие Сибири и факторы его определяющие [Электронный ресурс] // Материалы Международного молодежного научного форума «ЛОМОНОСОВ–2011» / отв. ред. А.И. Андреев, А.В. Андриянов, Е.А. Антипов, М.В. Чистякова ; Московский гос. ун-т им. М.В. Ломоносова. – М. : МАКС Пресс, 2012. – Секция: Экономика : Экономика инноваций. – 1 электрон. опт. диск (DVD–ROM); 12 см. – Систем. требования: ПК с процессором 486+; Windows 95; дисковод DVD–ROM; Adobe Acrobat Reader.

118. Карпов А.Е. Один из вариантов выявления структуры городской агломерации // Социология и общество: глобальные вызовы и региональное развитие [Электронный ресурс] : IV Очередной Всерос. социологич. конгресс. 23–25 окт. 2012 г., г. Уфа / Рос. общ-во социол.-ов, Ин-т социологии РАН, Акад. наук Респ. Башкортостан, Ин-т соц.-полит. и правовых исслед. РБ. – М. : РОС, 2012. – Сессия 6. Городское и региональное развитие: диагностика и решения. – [С. 1142–1151] 1 CD-ROM.

119. Кеуш А.В. Север как инновационная площадка развития экономики региона / А.В. Кеуш, Г.И. Поподько // Актуальные вопросы модернизации экономики и профессионального образования России : материалы 8-й Всерос. науч.-практ. конф. студ. и аспирантов. Екатеринбург, 16 марта 2011 г. / [отв. ред. Т.К. Руткаускас] ; Рос. гос. проф.-пед. ун-т. – Екатеринбург : РГППУ, 2011. – С. 54–56.

120. Клисторин В.И. О взаимодействии истории и экономики // Материалы VII Всероссийской конференции "Трансформация российской национальной экономической системы", посвященной памяти профессора Р.М. Гусейнова / [отв. за вып. А.П. Ермилов, В.А. Семенихина] ; Новосиб. гос. архитектурно-строит. ун-т (СИБСТРИН). – Новосибирск, 2012. – С. 198–203.

121. Коледа А.В. Финал стратегии Сибири–2020: приоритеты в инвестиционных намерениях // VIII осенняя конференция молодых ученых в Новосибирском Академгородке: актуальные вопросы экономики и социологии. 19–21 нояб. 2012 г. : тез. док. / отв. ред. И.О. Семькина ; ИЭОПП СО РАН. – Новосибирск, 2012. – С. 67–69.

122. Колобова Е.А., Социально-экономические механизмы: методологические и методические аспекты / Е.А. Колобова, Ю.М. Киселёв, А.Д. Колобов // Инновационная экономика – направление устойчивого развития государства : материалы междунар. науч.-практ. конф. 18 нояб. 2011 г. / под ред. В.П. Делия ; Ин-т соц.-экон. прогнозирования и моделирования. – Балашиха : Де-По, 2011. – С. 206–223.

123. Коломак Е.А. Инфраструктура: влияние на экономический рост и пространственные экстерналии // Многомерный статистический анализ и эконометрика : труды VIII Междунар. шк.-семинара. Цахкадзор, Респ. Армения / [под ред. С.А. Айвазяна] ; ЦЭМИ РАН, Моск. шк. экон. МГУ им. М.В. Ломоносова, Рос.-Армянский (Славянский) гос. ун-т, Ереванский гос. ун-т. – М., 2012. – С. 73–75.

124. Коломак Е.А. Неравномерное пространственное развитие в России: тестирование гипотез новой экономической географии // Экономический рост, ресурсозависимость и социально-экономическое неравенство : материалы III Всерос. конф. 22–24 окт. 2012 г. / С.–Петерб. экон.-матем. ин-т РАН. – СПб., 2012. – С. 104–107.

125. Коломак Е.А. Оценка пространственных экстерналий в России // Современные проблемы пространственного развития : материалы Междунар. науч. конф., посвящ. памяти и 75-летию со дня рождения акад. А.Г. Гранберга. Июнь 2011 г. / ИЭОПП СО РАН, Совет по изуч. производит. сил. – М. : СОПС, 2012. – С. 186–193.

126. Коломак Е.А. Пространственное неравенство в России: тестирование гипотез новой экономической географии [Электронный ресурс] // XIV International Research Conference “Public Sector Transition” November 9–10, 2011 / St. Petersburg University, Stockholm University CPAS, SPIDER–Public Economics, Association for Studies in Public Economics Conference. – St. Petersburg, 2012. – 1 CD–ROM [27 p.].

127. Коломак Е.А. Урбанизация и экономический рост в России [Электронный ресурс] // XIII Апрельская Международная научная конференция по проблемам развития экономики и общества "Модернизация экономики и общества", 3–5 апр. 2012 г., г. Москва / [науч. рук. Е.Г. Ясин] ; Нац. исслед. ун-т "Высш. шк. экон." при участии Всемирн. банка и МВФ. – М. : НИУ ВШЭ, 2012. – Секция Р–10. Теория рынков и пространственная экономика. Ч. 2. – [9 с.] Режим доступа (19.06.12): <http://conf.hse.ru/2012/program>

128. Коломак Е.А. Урбанизация и экономическое развитие в России // Системное моделирование социально-экономических процессов : Юбилейная междунар. науч. шк.-семинар им. акад. С.С. Шаталина. XXXV заседание. Кострома, 18–23 сент. 2012 г. : аннотации к докладам / [под ред. В.Г. Гребенникова, И.Н. Щепиной, В.Н. Эйтингона] ; Воронежский гос. ун-т, ЦЭМИ РАН, Костромской гос. ун-т им. Н.А. Некрасова. – Воронеж : Изд.-полиграф. центр Воронежского гос. ун-та, 2012. – С. 73.

129. Коломак Е.А. Являются ли пространственные экстерналии ресурсом роста в России? // XII Международная научная конференция по проблемам развития экономики и общества [5–7 апр. 2011 г., г. Москва] : в 4-х кн. / отв. ред. Е.Г. Ясин ; Высш. шк. экон. при уч. Всемирн. банка и Междунар. валют. фонда. – М. : Изд-во Высш. шк. экон., 2012. – Кн. 2. – С. 442–453.

130. Комбаров В.Ю. Трансотчуждение как социологический феномен постсовременности: опыт применения теории трансгрессии // Социология и общество: глобальные вызовы и региональное развитие [Электронный ресурс] : IV Очередной Всерос. социологич. конгресс. 23–25 окт. 2012 г., г. Уфа / Рос. общ-во социол.-ов, Ин-т социологии РАН, Акад. наук Респ. Башкортостан, Ин-т соц.-полит. и правовых исслед. РБ. – М. : РОС, 2012. – Сессия 1. Общества и теории: отражения, отторжения, притяжения. – [С. 90–99] 1 CD–ROM.

131. Комбаров В.Ю. Трансотчуждённый инженер // Социология и общество: глобальные вызовы и региональное развитие [Электронный ресурс] : IV Очередной Всерос. социологич. конгресс. 23–25 окт. 2012 г., г. Уфа / Рос. общ-во социол.-ов, Ин-т социологии РАН, Акад. наук Респ. Башкортостан, Ин-т соц.-полит. и правовых исслед. РБ. – М. : РОС, 2012. – Секция 14. Социология труда: трудовые отношения в России. – [С. 4566–4577] 1 CD–ROM.

132. Комиссарова И.Г. Феномен трансформации ценностных ориентаций российского студенчества: социальные факторы и интерпретационные парадигмы // Социология и общество: глобальные вызовы и региональное развитие [Электронный ресурс] : IV Очередной Всерос. социологич. конгресс. 23–25 окт. 2012 г., г. Уфа / Рос. общ-во социол.-ов, Ин-т социологии РАН, Акад. наук Респ. Башкортостан, Ин-т соц.-полит. и правовых исслед. РБ. – М. : РОС, 2012. – Секция 24. Социология молодёжи. – [С. 5617–5626] 1 CD–ROM.

133. Кондратьева Е.В. Пространственный аспект изменений движения человеческого капитала [Электронный ресурс] // XIV International Research Conference “Public Sector Transition” November 9–10, 2011 / St. Petersburg University, Stockholm University CPAS, SPIDER–Public Economics, Association for Studies in Public Economics Conference. – St. Petersburg, 2012. – 1 CD–ROM [14 p.].

134. Корель Л.В. Субъект труда: модусы интерпретации и реальных практик // Социология и общество: глобальные вызовы и региональное развитие [Электронный ресурс] : IV Очередной Всерос. социологич. конгресс. 23–25 окт. 2012 г., г. Уфа / Рос. общ-во социол.-ов, Ин-т социологии РАН, Акад. наук Респ. Башкортостан, Ин-т соц.-полит. и правовых исслед. РБ. – М. : РОС, 2012. – Секция 14. Социология труда: трудовые отношения в России. – [С. 4579–4587] 1 CD–ROM.

135. Коржубаев А.Г. Газоперерабатывающая промышленность России: проблемы, угрозы, перспективы / А.Г. Коржубаев, А.С. Ивашин // Глобальные и региональные экономические процессы : материалы науч. конф. 23–24 дек. 2011 г. / отв. ред. А.Г. Коржубаев, М.Ю. Матвеев, Л.К. Казанцева ; ИЭОПП СО РАН, С.-Петерб. ун-т управления и экон. Новосиб. филиал. – Новосибирск, 2012. – С. 120–144.

136. Коржубаев А.Г. Глобальные процессы в мировой системе энергообеспечения // Интерэкспо ГЕО-Сибирь–2012 : VIII Междунар. науч. конгресс и выставка [10–20 апреля 2012 г., г. Новосибирск] : Междунар. науч. конф. "Экономическое развитие Сибири и Дальнего Востока. Экономика природопользования, землеустройство, лесостроительство, управление недвижимостью" : сб. материалов в 4-х т. Т. 2 / Сиб. гос. геодезич. акад. – Новосибирск : СГГА, 2012. – С. 14–21.

137. Коржубаев А.Г. Стратегия России на энергетических рынках Азиатско-Тихоокеанского региона // Глобальные и региональные экономические процессы : материалы науч. конф. 23–24 дек. 2011 г. / отв. ред. А.Г. Коржубаев, М.Ю. Матвеев, Л.К. Казанцева ; ИЭОПП СО РАН, С.-Петерб. ун-т управления и экон. Новосиб. филиал. – Новосибирск, 2012. – С. 5–19.

138. Костин А.В. Теневая экономика и государственное управление // VIII осенняя конференция молодых ученых в Новосибирском Академгородке: актуальные вопросы экономики и социологии. 19–21 нояб. 2012 г. : тез. док. / отв. ред. И.О. Семькина ; ИЭОПП СО РАН. – Новосибирск, 2012. – С. 125–127.

139. Косыгина Л.В. Проблемы изучения трансформаций социальных неравенств: поиск решений // VIII осенняя конференция молодых ученых в Новосибирском Академгородке: актуальные вопросы экономики и социологии. 19–21 нояб. 2012 г. : тез. док. / отв. ред. И.О. Семькина ; ИЭОПП СО РАН. – Новосибирск, 2012. – С. 21–23.

140. Кравченко Н.А. Взаимодействие государственных и частных институтов в сфере коммерциализации нанотехнологий [Электронный ресурс] / Н.А. Кравченко, Р.Н. Анохин // XIII Апрельская Международная научная конференция по проблемам развития экономики и общества "Модернизация экономики и общества", 3–5 апр. 2012 г., г. Москва / [науч. рук. Е.Г. Ясин] ; Нац. исслед. ун-т "Высш. шк. экон." при участии Всемирн. банка и МВФ. – М. : НИУ ВШЭ, 2012. Секция G–03. Отраслевые и региональные аспекты инновационного развития. – [9 с.].– Режим доступа (19.06.12): <http://conf.hse.ru/2012/program>

141. Кравченко Н.А. Взаимодействие государственных и частных институтов в сфере коммерциализации нанотехнологий / Н.А. Кравченко, Р.Н. Анохин // XIII Апрельская международная научная конференция по проблемам развития экономики и общества. В 2-х т. Т. 2 / отв. ред. Е.Г. Ясин ; Гос. ун-т – Высш. шк. экон. – М. : ИД НИУ ВШЭ, 2012. – С. 87–98.

142. Кравченко Н.А. Российская модель рынка инвестиций: испытание кризисом // Государственное управление в XXI веке: традиции и инновации : 9-я Междунар. конф. (25–27 мая 2011 г.). Ч. 1 / Московский гос. ун-т им. М.В. Ломоносова. – М. : Изд-во Московского ун-та, 2011. – С. 472–480.

143. Круглый стол "Управление инновационной активностью региона" : [доклады, дискуссии] / В.В. Климанов, А.А. Рац, Н.Г. Красников, Е.А. Коломак, О.В. Валиева, [и др.] // Международный симпозиум "Стратегии развития региональных инновационных систем. Проблемы разработки и реализации". 22–23 сент. 2011 г., г. Новосибирск / под ред.

И.М. Бортника ; Тверской гос. ун-т, Ассоциация инновац. регионов России. – Тверь, 2012. – С. 125–156.

144. Крюков В.А. Организационно-финансовый реинжиниринг проектов освоения нефтегазовых ресурсов Восточной Сибири : Открытый семинар "Экономические проблемы энергетического комплекса" (семинар А.С. Некрасова). 131-е заседание от 19 июня 2012 г. : [Доклад и дискуссия] / Ин-т народнохозяйственного прогнозирования РАН. – М. : Изд-во ИНП, 2012. – 30 с. – (Конференции. Семинары. Симпозиумы).

145. Крюков В.А. Энергетические ресурсы Арктики в современном мире – влияние фактора ожиданий или реальная необходимость? // XII Международная научная конференция по проблемам развития экономики и общества [5–7 апр. 2011 г., г. Москва] : в 4-х кн. / отв. ред. Е.Г. Ясин ; Высш. шк. экон. при уч. Всемирн. банка и Междунар. валют. фонда. – М. : Изд-во Высш. шк. экон., 2012. – Кн. 2. – С. 188–198.

146. Кузнецова С.А. Региональные аспекты развития финансовых институтов (на примере коммерческих банков) / С.А. Кузнецова, Д.Г. Аношин // Государственное управление в XXI веке: традиции и инновации : 9-я Междунар. конф. (25–27 мая 2011 г.). Ч. 1 / Московский гос. ун-т им. М.В. Ломоносова. – М. : Изд-во Московского ун-та, 2011. – С. 480–490.

147. Кузнецова С.А. Стратегические приоритеты компаний и масштаб бизнеса // Стратегическое планирование и развитие предприятий : материалы 13-го всерос. симпозиума. 10–11 апр. 2012 г., г. Москва. Секция 4: Стратегическое планирование на мезоэкономическом (региональном и отраслевом) уровне / [под ред. Г.Б. Клейнера] ; Центральный экон.-матем. ин-т РАН. – М., 2012. – С. 96–98.

148. Кулешов В.В. Развитие производительных сил восточных районов России: транспортный фактор // Модернизация и инновационное развитие экономики регионов Северо-Востока России: экономические и социальные проблемы : материалы Межрегион. науч.-практ. конф., 5–6 авг. 2011 г., г. Якутск, / отв. ред. Е.Г. Егоров ; НИИ регион. экон. Севера, Сев.-Вост. фед. ун-т им. М.К. Аммосова, Акад. наук Респ. Саха (Якутия). – СПб. : Изд-во Политех. ун-та, 2012. – С. 20–29.

149. Лавровский Б.Л. Налоговое пространство России: региональные измерения (на примере федеральных округов) // Экономический рост, ресурсозависимость и социально-экономическое неравенство : материалы III Всерос. конф. 22–24 окт. 2012 г. / С.-Петербург. экон.-матем. ин-т РАН. – СПб., 2012. – С. 112–116.

150. Лавровский Б.Л. Сибирский федеральный округ на фоне страны: налоговые аспекты / Б.Л. Лавровский, Р.С. Лузин, И.А. Мурзов // Интерэкспо ГЕО-Сибирь–2012 : VIII Междунар. науч. конгресс и выставка [10–20 апреля 2012 г., г. Новосибирск] : Междунар. науч. конф.

"Экономическое развитие Сибири и Дальнего востока. Экономика природопользования, землеустройство, лесоустройство, управление недвижимостью": сб. материалов в 4-х т. Т. 1 / Сиб. гос. геодезич. акад. – Новосибирск : СГГА, 2012. – С. 124–137.

151. Ламерт Д.А. Угольная промышленность России: международные позиции, организационная и региональная структура / Д.А. Ламерт, М.В. Мишенин // Глобальные и региональные экономические процессы : материалы науч. конф. 23–24 дек. 2011 г. / отв. ред. А.Г. Коржубаев, М.Ю. Матвеев, Л.К. Казанцева ; ИЭОПП СО РАН, С.-Петерб. ун-т управления и экон. Новосиб. филиал. – Новосибирск, 2012. – С. 77–103.

152. Лизунов В.В. Предпосылки создания кластеров и стратегия Омской области / В.В. Лизунов, В.В. Карпов // Динамика систем, механизмов и машин : материалы VIII Междунар. науч.-тех. конф. (Омск, 13–15 нояб. 2012 г.). В 5-и кн. / [ред. кол.: А.В. Косых и др.] ; Омский гос. тех. ун-т, Омский НЦ СОРАН, Ин-т проблем переработки углеводородов СО РАН, ИЭОПП СО РАН, Омский филиал Ин-та матем. им. С.Л. Соболева СО РАН, РФФИ. – Омск : Изд-во ОмГТУ, 2012. – Кн. IV. – С. 21–26.

153. Лизунов В.В. Формирование отраслевых образовательных кластеров // Динамика систем, механизмов и машин : материалы VIII Междунар. науч.-тех. конф. (Омск, 13–15 нояб. 2012 г.). В 5-и кн. / [ред. кол.: А.В. Косых и др.] ; Омский гос. тех. ун-т, Омский НЦ СОРАН, Ин-т проблем переработки углеводородов СО РАН, ИЭОПП СО РАН, Омский филиал Ин-та матем. им. С.Л. Соболева СО РАН, РФФИ. – Омск : Изд-во ОмГТУ, 2012. – Кн. IV. – С. 26–31.

154. Лугачёва Л.И. Барьеры внешнеэкономической деятельности обрабатывающих производств лесной промышленности // Проблемы формирования постиндустриального общества в аспекте социально-экономической революции : материалы междунар. науч.-практ. конф. (27 марта 2012 г.) / [отв. ред. А.Н. Плотников] ; Саратовский гос. тех. ун-т [и др.]. – Саратов : Акад. Бизнеса, 2012. – С. 111–116.

155. Лугачёва Л.И. Инвестиционные процессы в лесопромышленном комплексе РФ // Финансовые проблемы и пути их решения: теория и практика : сб. науч. тр. 13-й Междунар. науч.-практ. конф. 24–26 апр. 2012 г. / отв. за вып. Э.А. Козловская ; С.-Петербург. гос. политех. ун-т. – СПб. : Изд-во Политех. ун-та, 2012. – С. 380–384.

156. Лугачёва Л.И. Методологические аспекты формирования стратегии модернизации регионального машиностроительного комплекса // Проблемы и перспективы развития экономики и менеджмента в России и за рубежом : материалы четвертой междунар. науч.-практ. конф. 20–21 апр. 2012 г. / [отв. ред. О.П. Осадчая] ; Рубцовский индустриальный ин-т. – Рубцовск, 2012. – С. 172–178.

157. Лугачёва Л.И. Реструктуризация и перераспределение прав собственности в региональном машиностроении (на примере Новосибирской области) // Материалы VII Всероссийской конференции "Трансформация российской национальной экономической системы", посвященной памяти профессора Р.М. Гусейнова / [отв. за вып. А.П. Ермилов, В.А. Семенихина] ; Новосиб. гос. архитектурно-строит. ун-т (СИБСТРИН). – Новосибирск, 2012. – С. 250–256.

158. Лугачёва Л.И. Стратегии и приоритеты посткризисного развития машиностроительного комплекса Новосибирской области // Стратегическое планирование и развитие предприятий : материалы 13-го всерос. симпозиума. 10–11 апр. 2012 г., г. Москва. Секция 4: Стратегическое планирование на мезоэкономическом (региональном и отраслевом) уровне / [под ред. Г.Б. Клейнера] ; ЦЭМИ РАН. – М., 2012. – С. 103–105.

159. Лычагин А.М. Взаимосвязь стратегий предприятий и знаний: оценка на основе публикаций в EconLit и EBSCO / А.М. Лычагин, М.В. Лычагин / Стратегическое планирование и развитие предприятий : материалы 13-го всерос. симпозиума. 10–11 апр. 2012 г., г. Москва, Секция 4: Стратегическое планирование на мезоэкономическом (региональном и отраслевом) уровне / [под ред. Г.Б. Клейнера] ; Центральный экон.-матем. ин-т РАН. – М., 2012. – С. 98–100.

160. Лычагин М.В. Значение идей Н.Ф. Чарновского и Л.В. Канторовича для изучения истории менеджмента и управленческой мысли // Вторые Чарновские чтения : сб. тез. II Междунар. науч. конф. по организации производства. 7–8 дек. 2012 г., г. Москва / [ред.-сост.: А.Д. Кузьмичёв] ; НОЦ "Контроллинг и управленческие инновации", Московский гос. тех. ун-т им. Н.Э. Баумана. – М. : НП "Объединение контроллеров", 2012. – С. 100–104.

161. Лычагин М.В. Об изучении истории управленческой мысли на младших курсах вуза // Инновационная экономика и промышленная политика региона (ЭКОПРОМ–2012) : труды междунар. науч.-практ. конф. 24 сент. – 3 окт. 2012 г. Т. 2 / [под ред. А.В. Бабкина] ; С.-Петерб. политех. ун-т [и др.]. – СПб. : Изд-во Политех. ун-та, 2012. – С. 327–331.

162. Любимова Е.В. Моделирование региональных топливных и энергетических балансов с учетом нескольких методик их построения для исследования сценариев развития // Прогнозирование и планирование 2012 : материалы I Междунар. заочной науч.-практ. конф., июнь 2012 г. / отв. ред. Т.И. Межуева ; Биробиджанский филиал Амурского гос. ун-та. – Биробиджан, 2012. – С. 80–89.

163. Любимова Е.В. Необходимость совершенствования методики координирования строительства крупных электростанций // Интерэкспо ГЕО-Сибирь–2012 : VIII Междунар. науч. конгресс и выставка [10–20 апреля 2012 г., г. Новосибирск] : Междунар. науч. конф. "Экономиче-

ское развитие Сибири и Дальнего Востока. Экономика природопользования, землеустройство, лесоустройство, управление недвижимостью" : сб. материалов в 4-х т. Т. 1 / Сиб. гос. геодезич. акад. – Новосибирск : СГГА, 2012. – С. 118–124.

164. Любимова Е.В. Развитие экономических методов обоснования строительства крупных плотинных ГЭС // География, история и геоэкология на службе науки и инновационного образования : материалы Всерос. с междунар. участием науч.-практ. конф., посвященной Всемирному дню Земли и 75-летию кафедры физической географии и геоэкологии. 19–20 апр. 2012 г., г. Красноярск. Вып. 7 / [науч. ред.: В.П. Чеха, А.И. Шадрин] ; Красноярский гос. пед. ун-т им. В.П. Астафьева. – Красноярск, 2012. – С. 172–173.

165. Любимова Е.В. Региональные аспекты оценки эффективности развития энергетических систем // Проблемы функционирования и развития территориальных социально-экономических систем : материалы IV Всерос. науч.-практ. internet-конф. (15 окт. – 15 нояб. 2012 г.). В 2-х ч. Ч. II / [ред. кол.: Д.А. Гайнанов и др.] ; Ин-т соц.-экон. исслед. Уфимского НЦ РАН, Мин. экон. развития Респ. Башкортостан, Уфимский гос. авиац. тех. ун-т. – Уфа : ИСЭИ УНЦ РАН, 2012. – Секция 5. Эволюция региональных социально-экономических систем: диагностика и управление. – С. 99–103.

166. Малов В.Ю. Сдвиг производительных сил на восток: оценка опыта истории и выбор пути для XXI века // Управление развитием крупномасштабных систем MLSD'2012 : материалы 6-й междунар. конф. (1–3 окт. 2012 г., г. Москва, Россия). В 2-х т. Т. 2 (секции 5–10) / под общ. ред. С.Н., Васильева, А.Д. Цвиркуна ; Ин-т проблем управления им. В.А. Трапезникова РАН. – М., 2012. – С. 71–74.

167. Малов В.Ю. Север против юга: ресурсы наши – прибыль ваша? / В.Ю. Малов, О.В. Тарасова // Интерэкспо ГЕО-Сибирь–2012 : VIII Междунар. науч. конгресс и выставка [10–20 апреля 2012 г., г. Новосибирск] : Междунар. науч. конф. "Экономическое развитие Сибири и Дальнего Востока. Экономика природопользования, землеустройство, лесоустройство, управление недвижимостью" : сб. материалов в 4-х т. Т. 1 / Сиб. гос. геодезич. акад. – Новосибирск : СГГА, 2012. – С. 137–147.

168. Малов В.Ю. Север против юга: ресурсы наши – прибыль ваша? / В.Ю. Малов, О.В. Тарасова // Актуальные проблемы, направления и механизмы развития производительных сил Севера – 2012 : Третий Всерос. науч. семинар: в 2-х ч. 28–30 июня 2012 г., г. Сыктывкар. Ч. 1 / [отв. ред. В.Н. Лаженцев, Л.А. Попова] ; Ин-т соц.-экон. и энергетич. проблем Севера Коми НЦ, УрО РАН. – Сыктывкар, 2012. – С. 49–57.

169. Марков Л.С. Институциональная среда и направления развития научно-инновационного пространства России // Современные проблемы пространственного развития : материалы Междунар. науч. конф., посвящ. памяти и 75-летию со дня рождения акад. А.Г. Гранберга. Июнь 2011 г. / ИЭОПП СО РАН, Совет по изуч. производит. сил. – М. : СОПС, 2012. – С. 210–217.

170. Марков Л.С. Направления развития научно-инновационного пространства регионов России / Л.С. Марков, В.М. Маркова, М.А. Ягольницер // Инновационные технологии управления социально-экономическим развитием регионов России : материалы III Всерос. науч.-практ. конф. с междунар. участием, посвящ. 60-летию со дня основания Ин-та соц.-экон. исследований Уфимского науч. центра РАН. 31 мая – 2 июня 2011 г. В 2-х ч. / [ред. кол.: Д.А. Гайнанов и др.]. – Уфа, 2011. – Ч. 1. – С. 161–164.

171. Марков Л.С. Структура и развитие АПК Алтайского края с позиций кластерного подхода // Возможности развития сельских территорий Алтайского края и Сибири – новое прочтение реформ П.А. Столыпина : материалы науч.-практ. конф. / [под общ. ред. М.П. Щетинина] ; Глав. упр-е экон. и инвестиций Алт. края. – Барнаул : Азбука, 2011. – С. 130–135.

172. Маркова В.Д. Бизнес–модель как средство повышения эффективности деятельности малых инновационных компаний / В.Д. Маркова, Е.А. Алещенко // XII Международная научная конференция по проблемам развития экономики и общества [5–7 апр. 2011 г., Москва] : в 4-х кн. / отв. ред. Е.Г. Ясин ; Высш. шк. экон. при уч. Всемирн. банка и Междунар. валют. фонда. – М. : Изд-во Высш. шк. экон., 2012. – Кн. 2. – С. 28–36.

173. Маркова В.М. Угольные проекты востока России: возможности реализации и региональный эффект / В.М. Маркова, В.Н. Чурашев // Интерэкспо ГЕО-Сибирь–2012 : VIII Междунар. науч. конгресс и выставка [10–20 апреля 2012 г., г. Новосибирск] : Междунар. науч. конф. "Экономическое развитие Сибири и Дальнего Востока. Экономика природопользования, землеустройство, лесоустройство, управление недвижимостью" : сб. материалов в 4-х т. Т. 1 / Сиб. гос. геодезич. акад. – Новосибирск : СГГА, 2012. – С. 164–169.

174. Маршалова А.С. Инновационное развитие и муниципальная экономика / А.С. Маршалова, А.С. Новосёлов // Инновационные технологии управления социально-экономическим развитием регионов России : материалы III Всерос. науч.-практ. конф. с междунар. участием, посвящ. 60-летию со дня основания Ин-та соц.-экон. исследований Уфимского науч. центра РАН. 31 мая – 2 июня 2011 г. В 2-х ч. / [ред. кол.: Д.А. Гайнанов и др.]. – Уфа, 2011. – Ч. 1. – С. 38–41.

175. Машкина Л.В. Использование модификаций ОМММ при системном согласовании детализированных моделей // Экология. Экономика. Информатика : материалы XL конф. "Математическое моделирование в проблемах рационального природопользования" (3–8 сент. 2012 г.) / [ред. кол.: А.В. Белоконь и др.] ; НИИ механики и приклад. матем. им. Воровича И.И. Южного федеральн. ун-та. – Ростов-на-Дону, 2012. – С. 400–403.

176. Мелентьев Б.В. Выравнивание экономических условий деятельности для восточных и северных районов // Актуальные проблемы, направления и механизмы развития производительных сил Севера – 2012 : Третий Всерос. науч. семинар: в 2-х ч. 28–30 июня 2012 г., г. Сыктывкар. Ч. 1 / [отв. ред. В.Н. Лаженцев, Л.А. Попова] ; Ин-т соц.-экон. и энергетич. проблем Севера Коми НЦ, УрО РАН. – Сыктывкар, 2012. – С. 66–71.

177. Мелентьев Б.В. Экономическая политика по выравниванию экономических условий деятельности для восточных районов // Интер-экспо ГЕО-Сибирь–2012 : VIII Междунар. науч. конгресс и выставка [10–20 апреля 2012 г., г. Новосибирск] : Междунар. науч. конф. "Экономическое развитие Сибири и Дальнего востока. Экономика природопользования, землеустройство, лесоустройство, управление недвижимостью" : сб. материалов. В 4-х т. Т. 1 / Сиб. гос. геодезич. акад. – Новосибирск : СГГА, 2012. – С. 158–164.

178. Мельникова Л.В. Анализ совместности региональных долгосрочных стратегий социально-экономического развития // Стратегическое планирование и развитие предприятий : материалы 13-го всерос. симпозиума. 10–11 апр. 2012 г., г. Москва. Секция 4: Стратегическое планирование на мезоэкономическом (региональном и отраслевом) уровне / [под ред. Г.Б. Клейнера] ; Центральный экон.-матем. ин-т РАН. – М., 2012. – С. 118–120.

179. Мельникова Л.В. Анализ совместности региональных стратегий социально-экономического развития (на примере субъектов Сибирского федерального округа) // Современные проблемы пространственного развития : материалы Междунар. науч. конф., посвящ. памяти и 75-летию со дня рождения акад. А.Г. Гранберга. Июнь 2011 г. / ИЭОПП СО РАН, Совет по изуч. производит. сил. – М. : СОПС, 2012. – С. 290–297.

180. Меньшанов П.Н. Кредиторская задолженность как источник финансирования коммерческих предприятий / П.Н. Меньшанов, Ю.С. Сердюкова // Стратегическое планирование и развитие предприятий : материалы 13-го всерос. симпозиума. 10–11 апр. 2012 г., г. Москва. Секция 4: Стратегическое планирование на мезоэкономическом (региональном и отраслевом) уровне / [под ред. Г.Б. Клейнера] ; Центральный экон.-матем. ин-т РАН. – М., 2012. – С. 105–106.

181. Меньшанов П.Н. Особенности динамики уровня кредиторской задолженности предприятий агропромышленного комплекса Новосибирской области и Алтайского края в период экономического кризиса 2008–2010 годов / П.Н. Меньшанов, Ю.С. Сердюкова // Проблемы прогнозирования и сценарного моделирования социально-экономического развития территориальных систем : сб. ст. I Науч. шк. молодых ученых / [отв. ред. Ю.Г. Лаврикова] ; Ин-т экон. УрО РАН. – Екатеринбург, 2012. – С. 170–175.

182. Миллер М.А. Занятость женщин тяжелым физическим трудом в России // Занятость. Карьера. Образование : материалы науч.-практ. конф. (28 окт. 2011 г.) / [ред. кол. М.Ю. Дитятковский и др.] ; Омский гос. ун-т им. Ф.М. Достоевского. – Омск, 2011. – С. 83–86.

183. Миллер М.А. Экономические и демографические последствия физической инертности занятого населения России // Управление человеческими ресурсами. Концепция модернизации : материалы Междунар. науч.-практ. конф. в рамках IX Омского кадрового форума. 29–30 марта 2012 г., г. Омск. / Омский гос. ун-т им. Ф.М. Достоевского. – Омск : Изд-во Омского гос. ун-та, 2012. – С. 261–270.

184. Михеева А.Р. Исторические и современные идеи о взаимосвязи развития общества и демографических трендов: анализ в рамках структурно-генетического подхода // Социология и общество: глобальные вызовы и региональное развитие [Электронный ресурс] : IV Очередной Всерос. социологич. конгресс. 23–25 окт. 2012 г., г. Уфа / Рос. общ-во социол.-ов, Ин-т социологии РАН, Акад. наук Респ. Башкортостан, Ин-т соц.-полит. и правовых исслед. РБ. – М. : РОС, 2012. – Секция 23. Тенденции и факторы демографических процессов в России. – [С. 5451–5458] 1 CD-ROM.

185. Михеева А.Р. Попытка преодоления макро – микро дилеммы в социологии семьи (теоретизирование в рамках структурно-генетического подхода) // Социология и общество: глобальные вызовы и региональное развитие [Электронный ресурс] : IV Очередной Всерос. социологич. конгресс. 23–25 окт. 2012 г., г. Уфа / Рос. общ-во социол.-ов, Ин-т социологии РАН, Акад. наук Респ. Башкортостан, Ин-т соц.-полит. и правовых исслед. РБ. – М. : РОС, 2012. – Секция 7. Трансформация института семьи и родительства в России. – [С. 3430–3437] 1 CD-ROM.

186. Михеева А.Р. Роль детских спортивных школ в современной социализации детей: мнения тренеров и педагогов / А.Р. Михеева, М.В. Шалаева // Формирование человека новой эпохи : материалы междунар. науч. конф. 21–22 июня 2012 г., г. Пушкин / под ред. В.Л. Обухова ; С.-Петербур. гос. аграрн. ун-т, Пушкинский центр аналитич. исслед. и прогнозир. – СПб. : Гамма, 2012. – С. 224–227.

187. Мишура А.В. Причины доминирования столиц. Случай Москвы [Электронный ресурс] // XIII Апрельская Международная научная конференция по проблемам развития экономики и общества "Модернизация экономики и общества". 3–5 апр. 2012 г., г. Москва / [науч. рук. Е.Г. Ясин]; Нац. исслед. ун-т "Высш. шк. экон." при участии Всемирн. банка и МВФ. – М.: НИУ ВШЭ, 2012. – Секция R–07. Развитие крупнейших городов и столичных агломераций. – [9 с.]. Режим доступа (19.06.12): <http://conf.hse.ru/2012/program>

188. Мкртчян Г.М. Методические вопросы оценки эффективности разработки нефтяного лицензионного участка (на примере Сибирской платформы) / Г.М. Мкртчян, Л.В. Скопина, Н.Е. Шубников // Интерэкспо ГЕО-Сибирь–2012 : VIII Междунар. науч. конгресс и выставка [10–20 апреля 2012 г., г. Новосибирск] : Междунар. науч. конф. "Экономическое развитие Сибири и Дальнего Востока. Экономика природопользования, землеустройство, лесоустройство, управление недвижимостью" : сб. материалов в 4-х т. Т. 2 / Сиб. гос. геодезич. акад. – Новосибирск : СГГА, 2012. – С. 164–174.

189. Мкртчян Г.М. Модель управления подготовленными запасами нефти (газа) // Экология. Экономика. Информатика : материалы XL конф. "Математическое моделирование в проблемах рационального природопользования" (3–8 сент. 2012 г.) / [ред. кол.: А.В. Белоконь и др.]; НИИ механики и приклад. матем. им. Воровича И.И. Южного федеральн. ун-та. – Ростов-на-Дону, 2012. – С. 407–409.

190. Мочалов Р.А. Нефтегазовый комплекс – важнейший элемент российской экономики в настоящем и будущем // Интерэкспо ГЕО-Сибирь–2012 : VIII Междунар. науч. конгресс и выставка [10–20 апреля 2012 г., г. Новосибирск] : Междунар. науч. конф. "Экономическое развитие Сибири и Дальнего Востока. Экономика природопользования, землеустройство, лесоустройство, управление недвижимостью" : сб. материалов. В 4-х т. Т. 1 / Сиб. гос. геодезич. акад. – Новосибирск : СГГА, 2012. – С. 169–175.

191. Мочалов Р.А. Нефтегазовый комплекс в экономике России и системе международных отношений // Студент и научно-технический прогресс : материалы 50-й юбилейной Междунар. науч. студ. конф. 13–19 апр. 2012 г. Экономика / Новосиб. гос. ун-т, Сиб. отд-е РАН. – Новосибирск, 2012. – С. 60–61.

192. Мусатова М.М. Активность государства на рынке слияний и поглощений: вынужденная мера или рыночная позиция // Финансовые проблемы и пути их решения: теория и практика : сб. науч. тр. 13-й Междунар. науч.-практ. конф. 24–26 апр. 2012 г. / отв. за вып. Э.А. Козловская; С.-Петерб. гос. политех. ун-т. – СПб.: Изд-во Политех. ун-та, 2012. – С. 88–93.

193. Мусатова М.М. Динамика уровня корпоративного контроля в российских сделках слияний и поглощений // Проблемы формирования постиндустриального общества в аспекте социально-экономической революции : материалы междунар. науч.-практ. конф. (27 марта 2012 г.) / [отв. ред. А.Н. Плотников] ; Саратовский гос. тех. ун-т [и др.]. – Саратов : Акад. Бизнеса, 2012. – С. 120–125.

194. Мусатова М.М. Современные особенности поведения государства на рынке слияний и поглощений корпораций // Материалы VII Всероссийской конференции "Трансформация российской национальной экономической системы", посвященной памяти профессора Р.М. Гусейнова / [отв. за вып. А.П. Ермилов, В.А. Семенихина] ; Новосибир. гос. архитектурно-строит. ун-т (СИБСТРИН). – Новосибирск, 2012. – С. 305–310.

195. Мусатова М.М. Уроки кризиса: как остаться в компаниях-лидерах черной металлургии // Проблемы и перспективы развития экономики и менеджмента в России и за рубежом : материалы четвертой междунар. науч.-практ. конф. 20–21 апр. 2012 г. / [отв. ред. О.П. Осадчая] ; Рубцовский индустриальный ин-т. – Рубцовск, 2012. – С. 134–143.

196. Мусатова М.М. Факторы повышения активности интеграционных сделок в лесопромышленном комплексе // Стратегическое планирование и развитие предприятий : материалы 13-го всерос. симпозиума. 10–11 апр. 2012 г., г. Москва. Секция 4: Стратегическое планирование на мезоэкономическом (региональном и отраслевом) уровне / [под ред. Г.Б. Клейнера] ; Центральный экон.-матем. ин-т РАН. – М., 2012. – С. 122–124.

197. Нефёдкин В.И. Локальный контент крупной корпорации как фактор инновационного развития территории // Проблемы и перспективы инновационного развития экономики : материалы XVII междунар. науч.-практ. конф. 10–15 сент. 2012 г., г. Алушта, Украина / [ред. совет сб. Б.А. Малицкий и др.] ; Нац. акад. наук Украины, Центр исслед. науч.-тех. потенциала и истории науки им. Г.М. Доброва НАН Украины, Творческий союз НИО Крыма. – Киев–Симферополь–Алушта : АРИАЛ, 2012. – С. 260–265.

198. Нефёдкин В.И. Развитие экономики региона: корпоративный аспект // Стратегическое планирование и развитие предприятий : материалы 13-го всерос. симпозиума. 10–11 апр. 2012 г., г. Москва. Секция 4: Стратегическое планирование на мезоэкономическом (региональном и отраслевом) уровне / [под ред. Г.Б. Клейнера] ; Центральный экон.-матем. ин-т РАН. – М., 2012. – С. 128–130.

199. Перекаренко Ю.А. Экономический рост и устойчивое развитие экономики Алтайского края: определение понятий и основных тенденций // VIII осенняя конференция молодых ученых в Новосибир-

ском Академгородке: актуальные вопросы экономики и социологии. 19–21 нояб. 2012 г. : тез. док. / отв. ред. И.О. Семькина ; ИЭОПП СО РАН. – Новосибирск, 2012. – С. 69–71.

200. Петухова М.В. Использование деревьев решений для оценки кредитного риска заемщиков–физических лиц // Применение кибернетических методов в решении проблем общества XXI в. : IX Межрегион. науч.-тех. конф. студентов и аспирантов : тез. док. 26–27 апр. 2011 г., г. Обнинск / Обнинский ин-т атомной энергетики, Нац. исслед. ядерный ун-т "МИФИ". – Обнинск, 2011. – С. 19–21.

201. Петухова М.В. Методика построения рейтинговой системы оценки заемщиков – физических лиц при осуществлении банками операций потребительского кредитования // Актуальные вопросы регионального хозяйства : материалы Всерос. науч.-практ. конф. / [науч. ред. В.С. Провалов] ; Вятский гос. гуманитар. ун-т. – Киров, 2011. – С. 208–213.

202. Петухова М.В. Разработка системы внутренних рейтингов для заемщиков – физических лиц // Материалы XLIX междунар. науч. студ. конф. "Студент и научно-технический прогресс". 16–20 апр. 2011 г. Экономика / [ред. кол.: Г.М. Мкртчян и др.] ; Новосиб. гос. ун-т, СО РАН [и др.]. – Новосибирск, 2011. – С. 148.

203. Петухова М.В. Стандарты базель II для розничного кредитования: региональный аспект // Материалы II Всерос. науч.-практ. конф. "Региональные проблемы преобразования экономики". 25–26 окт. 2011 г. Секция I: Стратегия развития региона в условиях модернизации. – Махачкала, 2011. – С. 442–448.

204. Пляскина Н.И. Взаимодействие государства и бизнеса в стратегических ресурсных мегапроектах // Материалы XI Междунар. конф. "Ресурсовоспроизводящие, малоотходные и природоохранные технологии освоения недр". 18–21 сент. Т. 2 = Materials of Xith International Conference "Resource reproducing, low waste and environmental protection technologies for reclamation of mineral wealth", 18–21th of September. Vol. II / Восточно-Казахстанский гос. тех. ун-т им. Д. Серикбаева, Рос. ун-т дружбы народов. – Усть-Каменогорск, 2012. – С. 385–389.

205. Пляскина Н.И. Методический подход к разработке технологии использования сетевых моделей в стратегическом планировании и управлении мегапроектами / Н.И. Пляскина, В.Н. Харитоновна // Анализ, Моделирование, Управление, Развитие экономических систем (АМУР–2012) : сб. науч. тр. VI Междунар. шк.-симпозиум. 17–23 сент. 2012 г., г. Севастополь / [отв. ред. М.Ю. Куссый, А.В. Сигал] ; Киевский нац. экон. ун-т им. В. Гетьмана, Таврический нац. ун-т им. В.И. Вернадского, ООО "Распространение достижений экон. науки "ДЭН"". – Севастополь : ТНУ им. В.И. Вернадского, 2012. – С. 298–305.

206. Пляскина Н.И. Методологические и методические аспекты стратегического планирования многоотраслевых территориальных мегапроектов / Н.И. Пляскина, В.Н. Харитоновна // Стратегическое планирование и развитие предприятий : материалы 13-го всерос. симпозиума. 10–11 апр. 2012 г., г. Москва. Секция 5: Проблемы прогнозирования деятельности предприятий / [под ред. Г.Б. Клейнера] ; Центральный экон.-матем. ин-т РАН. – М., 2012. – С. 140–143.

207. Пляскина Н.И. Методологический подход к формированию программы комплексного освоения углеводородных ресурсов районов Севера // Развитие Севера и Арктики: проблемы и перспективы : материалы межрегион. науч.-практ. конф. (14–16 нояб. 2012 г., г. Апатиты) / [ред. кол.: В.С. Селин и др.] ; Кольский НЦ РАН, Ин-т экон. проблем им. Г.П. Лузина, С.-Петерб. гос. экон. ун-т Филиал в г. Апатиты. – Апатиты, 2012. – С. 127–129.

208. Пляскина Н.И. Методология оценки воздействия отраслевых систем на окружающую среду // Интерэкспо ГЕО-Сибирь–2012 : VIII Междунар. науч. конгресс и выставка [10–20 апреля 2012 г., г. Новосибирск] : Междунар. науч. конф. "Экономическое развитие Сибири и Дальнего Востока. Экономика природопользования, землеустройство, лесостроительство, управление недвижимостью" : сб. материалов в 4-х т. Т. 2 / Сиб. гос. геодезич. акад. – Новосибирск : СГГА, 2012. – С. 9–14.

209. Пляскина Н.И. Оптимальное управление многоуровневой системой на основе множителей лагранжа // Труды ИВМиМГ СО РАН. Серия: Информатика. Вып. 10 : материалы Седьмой азиатской междунар. шк.-семинара "Проблемы оптимизации сложных систем" / под ред. В.К. Попкова ; Ин-т вычислит. матем. и матем. геофизики СО РАН. – Новосибирск, 2011. – С. 153–160.

210. Пляскина Н.И. Оценка энергетического потенциала утилизации твердых бытовых отходов (на примере Новосибирской области) // Горение твердого топлива : тез. докл. VIII Всерос. конф. с междунар. участием. 13–16 нояб. 2012 г. / Ин-т теплофиз. СО РАН, Новосиб. гос. ун-т [и др.]. – Новосибирск, 2012. – С. 103.

211. Пляскина Н.И. Оценка энергетического потенциала утилизации твердых бытовых отходов (на примере Новосибирской области). [Электронный ресурс] // Горение твердого топлива : доклады VIII Всерос. конф. с междунар. участием. Новосибирск, 13–16 нояб. 2012 г. / Отд-е энергетики, машиностр., механики и процессов упр-я РАН, РФФИ, Ин-т теплофизики им. С.С. Кутателадзе СО РАН, Новосиб. гос. ун-т, Е4-СибКОТЭС, КОТЭС. – Новосибирск : Изд-во Ин-та теплофизики СО РАН, 2012. – п. 79. – USB-флеш-накопитель.

212. Пляскина Н.И. Учет дисконтной платы за использование сырья в сетевой модели инвестиционной программы мегапроекта // Про-

блемы оптимизации и экономические приложения : материалы V Всерос. конф. Омск, 2–6 июля 2012 г. / [отв. ред. А.В. Адельшин и др.] ; Омский филиал Ин-та матем. им. С.Л. Соболева СО РАН, Омский гос. ун-т им. Ф.М. Достоевского. – Омск : Изд-во Омского гос. ун-та, 2012. – С. 195.

213. Погорелов Н.Е. Нейросетевая система прогнозирования биржевых котировок акций / Н.Е. Погорелов, А.Г. Пимонов // Сборник материалов IV Всерос., 57 науч.-практ. конф. молодых ученых "Россия молодая". 24–27 апр. 2012 г. / [редкол.: В.Ю. Блюменштейн (отв. ред.) и др.] ; Кузбасский гос. тех. ун-т им. Т.Ф. Горбачева. – Кемерово, 2012. – С. 341–343.

214. Поподько Г.И. Принципы формирования социальной устойчивости экономической системы России / Г.И. Поподько, А.М. Ковров // Россия сегодня: тенденции и альтернативы развития : материалы междунар. науч.-практ. конф. / [ред. кол.: И.В. Кисель, Н.М. Логачева (отв. ред.), Б.С. Шалютин] ; Курганский филиал Уральского ин-та экон., управления и права. – Курган : Дамми, 2012. – С. 296–301.

215. Применение ресурсно-календарного планирования для анализа условий формирования производственных кластеров ресурсных мегапроектов / Э.Х. Гимади, Е.Н. Гончаров, Н.И. Пляскина, В.Н. Харитонов // Проблемы оптимизации и экономические приложения : материалы V Всерос. конф. Омск, 2–6 июля 2012 г. / [отв. ред. А.В. Адельшин и др.] ; Омский филиал Ин-та матем. им. С.Л. Соболева СО РАН, Омский гос. ун-т им. Ф.М. Достоевского. – Омск : Изд-во Омского гос. ун-та, 2012. – С. 202.

216. Проворная И.В. Долгосрочные тенденции и приоритетные направления экспорта газа из России / И.В. Проворная, К.П. Сокол // Глобальные и региональные экономические процессы : материалы науч. конф., 23–24 дек. 2011 г. / отв. ред. А.Г. Коржубаев, М.Ю. Матвеев, Л.К. Казанцева ; ИЭОПП СО РАН, С.-Петерб. ун-т управления и экон. Новосиб. филиал. – Новосибирск, 2012. – С. 162–182.

217. Пырлик В.Н. Попытка эмпирической проверки оптимальности размера российских городов [Электронный ресурс] // XIII Апрельская Международная научная конференция по проблемам развития экономики и общества "Модернизация экономики и общества", 3–5 апр. 2012 г., г. Москва / [науч. рук. Е.Г. Ясин] ; Нац. исслед. ун-т "Высш. шк. экон." при участии Всемирн. банка и МВФ. – М. : НИУ ВШЭ, 2012. – Сессия R–04. Общие вопросы развития городов. – [9 с.] – Режим доступа (19.06.12): <http://conf.hse.ru/2012/program>

218. Ратьковская Т.Г. Инвестиционно-бюджетные условия развития отраслей социальной сферы: характер и степень региональных различий в Российской Федерации // Качество жизни населения регионов

Дальневосточного федерального округа и его оценка : сб. материалов науч.-практ. конф. "Качество жизни населения регионов Дальневост. фед. округа и его оценка", г. Якутск, 14–16 июня 2011 г. / [ред. кол.: Н.Н. Дегтярев, Е.Г. Егоров, М.А. Осипов, Т.А. Торговкина] ; Террит. орган Фед. службы гос. стат. по Респ. Саха (Якутия) [и др.]. – Якутск : Олонхо, 2011. – Ч. 1. – С. 107–123.

219. Рыженков А.В. Декодирование нормы накопления методами системной динамики и математической статистики // IV Международная молодежная научная школа-конференция "Теория и численные методы решения обратных и некорректных задач". Новосибирск, Академгородок, 5–15 авг. 2012 г. / Ин-т вычислит. матем. и матем. геофиз. СО РАН [и др.]. – Новосибирск, 2012. – С. 104–106.

220. Савельева А.В. Государственные инструменты стимулирования инвестиций: налоговые льготы // Интерэкспо ГЕО-Сибирь–2012 : VIII Междунар. науч. конгресс и выставка [10–20 апреля 2012 г., Новосибирск] : Междунар. науч. конф. "Экономическое развитие Сибири и Дальнего Востока. Экономика природопользования, землеустройство, лесоустройство, управление недвижимостью" : сб. материалов в 4-х т. Т. 1 / Сиб. гос. геодезич. акад. – Новосибирск : СГГА, 2012. – С. 180–184.

221. Савельева А.В. Приоритеты инвестиционной политики в Сибирском федеральном округе // Студент и научно-технический прогресс : материалы 50-й юбилейной Междунар. науч.-студ. конф. 13–19 апр. 2012 г. Экономика / Новосиб. гос. ун-т, Сиб. отд-е РАН. – Новосибирск, 2012. – С. 32–33.

222. Севастьянова А.Е. Имитационное моделирование при обосновании решений в системе стратегического управления регионом // Проблемы оптимизации и экономические приложения : материалы V Всерос. конф. Омск, 2–6 июля 2012 г. / [отв. ред. А.В. Адельшин и др.] ; Омский филиал Ин-та матем. им. С.Л. Соболева СО РАН, Омский гос. ун-т им. Ф.М. Достоевского. – Омск : Изд-во Омского гос. ун-та, 2012. – С. 211.

223. Семькина И.О. Технологические ловушки освоения ресурсов в новых нефтегазовых районах // VIII осенняя конференция молодых ученых в Новосибирском Академгородке: актуальные вопросы экономики и социологии. 19–21 нояб. 2012 г. : тез. док. / отв. ред. И.О. Семькина ; ИЭОПП СО РАН. – Новосибирск, 2012. – С. 98–100.

224. Сергиенко А.М. Сельская бедность: современные тенденции и механизмы формирования и преодоления // Социология и общество: глобальные вызовы и региональное развитие [Электронный ресурс] : IV Очередной Всерос. социологич. конгресс. 23–25 окт. 2012 г., г. Уфа / Рос. общ-во социол.-ов, Ин-т социологии РАН, Акад. наук Респ. Баш-

кортостан, Ин-т соц.-полит. и правовых исслед. РБ. – М. : РОС, 2012. – Секция 19. Социология села. – [С. 5174–5182] 1 CD–ROM.

225. Сердюкова Ю.С. Современные подходы к мониторингу и прогнозированию развития продовольственного рынка мегаполиса с использованием информационных технологий // Проблемы прогнозирования и сценарного моделирования социально-экономического развития территориальных систем : сб. ст. I Науч. школы молодых учёных / [отв. ред. Ю.Г. Лаврикова] ; Ин-т экон. УрО РАН. – Екатеринбург, 2012. – С. 249–252.

226. Соболева С.В. Демографический потенциал Сибири / С.В. Соболева, О.В. Чудаева // Проблемы народонаселения Сибири : материалы всерос. науч.-практ. конф. с междунар. участием, г. Улан-Удэ, 14–17 июня 2011 г. / [отв. ред. А.С. Михеева] ; Бурятский ин-т природопользования СО РАН, Бурятский гос. ун-т, ин-т соц.-полит. исслед. РАН, Бурятское отд-е Рус. геогр. об-ва, РГНФ. – Улан-Удэ : Изд-во Бурятского ун-та, 2012. – С. 72–77.

227. Соболева С.В. Депопуляция в России – угроза национальной безопасности / С.В. Соболева, О.В. Чудаева // Проблемы национальной безопасности России: уроки истории и вызовы современности : материалы Междунар. науч.-просвет. конф. К 200-летию Отечественной войны 1812 года и 70-летию начала битвы за Кавказ в годы Великой Отечественной войны. 25–29 мая 2012 г. XXI Адлерские чтения / [ред. кол.: А.А. Зайцев (отв. ред.) и др.] ; Кубанский гос. ун-т, Филиал С.-Петерб. ин-та внешнеэкон. связей, экономики и права в г. Краснодаре [и др.]. – Краснодар : Традиция, 2012. – С. 233–236.

228. Соломенникова Е.А. Модели развития инновационно-ориентированных холдингов // Проблемы и перспективы развития экономики и менеджмента в России и за рубежом : материалы четвертой междунар. науч.-практ. конф., 20–21 апр. 2012 г. / [отв. ред. О.П. Осадчая] ; Рубцовский индустриальный ин-т. – Рубцовск, 2012. – С. 349–355.

229. Соломенникова Е.А. Модели развития инновационных процессов в холдинговых структурах // Стратегическое планирование и развитие предприятий : материалы 13-го всерос. симпозиума. Москва, 10–11 апр. 2012 г. Секция 4: Стратегическое планирование на мезоэкономическом (региональном и отраслевом) уровне / [под ред. Г.Б. Клейнера] ; Центральный экон.-матем. ин-т РАН. – М., 2012. – С. 158–160.

230. Соломенникова Е.А. Модели развития инновационных процессов в холдинговых структурах // Стратегическое планирование и развитие предприятий : материалы 13-го всерос. симпозиума. Москва, 10–11 апр. 2012 г. Секция 4: Стратегическое планирование на мезоэкономическом (региональном и отраслевом) уровне / [под ред. Г.Б. Клейнера] ; Центральный экон.-матем. ин-т РАН. – М., 2012. – С. 158–160.

231. Сулейманова Ф.Г. Отношение работающей молодёжи к образованию как критерий её социального развития / Ф.Г. Сулейманова, И.И. Харченко // Социология и общество: глобальные вызовы и региональное развитие [Электронный ресурс] : IV Очередной Всерос. социологич. конгресс. 23–25 окт. 2012 г., г. Уфа / Рос. общ-во социол.-ов, Ин-т социологии РАН, Акад. наук Респ. Башкортостан, Ин-т соц.-полит. и правовых исслед. РБ. – М. : РОС, 2012. – КС 25. Профессиональное образование и рынок труда. – [С. 8890–8899] 1 CD–ROM.

232. Сумская Т.В. Методические основы анализа субфедеральных бюджетов // Экономика, социология и право в современном мире: проблемы и поиски решений : ст. и тез. док. 12-й Междунар. науч.-практ. конф., 30–31 марта 2012 г. / [отв. за вып. А.Е. Медовый] Междунар. акад. фин. технологий. – Пятигорск, 2012. – Ч. 2. – С. 208–213.

233. Сумская Т.В. Особенности формирования региональных бюджетов в условиях экономического кризиса // Materiály VIII mezinárodní vědecko-praktická konference "Dny vědy – 2012". 27 března – 05 dubna 2012 r. Díl 19. Ekonomické vědy. – Praha : Pub. House "Education and Science", 2012. – S. 17–22.

234. Сумская Т.В. Проблемы результативности субфедеральной бюджетной политики // Проблемы модернизации и посткризисное развитие современного общества. Экономика, социология, философия право : материалы междунар. науч.-практ. конф. (23 марта 2012 г.). В 3-х ч. / [отв. ред. В.И. Долгий ; Саратовский гос. соц.-экон. ун-т]. – Саратов, 2012. – Ч. 3. – С. 115–118.

235. Суслов В.И. Крупномасштабные социально-экономические системы: разрушение и последствия // Управление развитием крупномасштабных систем MLSD'2012 : материалы 6-й междунар. конф. (1–3 окт. 2012 г., г. Москва, Россия). В 2-х т. Т. 1 (пленарные доклады, секции 1–4) / под общ. ред. С.Н., Васильева, А.Д. Цвиркуна ; Ин-т проблем управления им. В.А. Трапезникова РАН. – М., 2012. – С. 125–130.

236. Суслов В.И. Моделирование и анализ социально-экономического развития пространственных (многорегиональных) систем // Матеріали IV Міжнародної науково-практичної конференції "Сучасні проблеми моделювання соціально-економічних систем". 9–10 квітня 2012 р. м. Харків, Україна / Харківський нац. екон. ун-т МОН України [и др.]. – Харків : ФОП Александрова К.М., ВД "ІНЖЕК", 2012. – С. 52–58 [CD–ROM].

237. Суслов В.И. Оптимизационные многорегиональные (пространственные) межотраслевые модели: генезис и современное состояние // Современные проблемы пространственного развития : материалы Междунар. науч. конф., посвящ. памяти и 75-летию со дня рождения

акад. А.Г. Гранберга. Июнь 2011 г. / ИЭОПП СО РАН, Совет по изуч. производит. сил. – М. : СОПС, 2012. – С. 70–86.

238. Суслов В.И. Синергия региональных инновационных систем // Интерэкспо ГЕО-Сибирь–2012 : VIII Междунар. науч. конгресс и выставка [10–20 апреля 2012 г., г. Новосибирск] : Междунар. науч. конф. "Экономическое развитие Сибири и Дальнего Востока. Экономика природопользования, землеустройство, лесоустройство, управление недвижимостью" : сб. материалов в 4-х т. Т. 1 / Сиб. гос. геодезич. акад. – Новосибирск : СГГА, 2012. – С. 7–14.

239. Суслов В.И. Синергия региональных инновационных систем // Стратегия и тактика реализации социально-экономических реформ: региональный аспект : материалы VI Междунар. науч.-практ. конф. (г. Вологда, 6–8 окт. 2011 г.). В 3-х ч. : сб. док. / [ред. кол.: В.А. Ильин и др.] ; Рос. акад. наук, Прав-во Вологодской обл., Ин-т соц.-экон. развития террит. РАН, С.-Петерб. гос. инженерно-экон. ун-т. – Вологда, 2011. – Ч. 2. – С. 70–79.

240. Суслов В.И. Состояние и генезис моделей экономического пространства // Анализ, Моделирование, Управление, Развитие экономических систем (АМУР–2012) : сб. науч. тр. VI Междунар. шк.-симпозиум, 17–23 сент. 2012 г., г. Севастополь / [отв. ред. М.Ю. Кусый, А.В. Сигал] ; Киевский нац. экон. ун-т им. В. Гетьмана, Таврический нац. ун-т им. В.И. Вернадского, ОО "Распространение достижений экон. науки "ДЭН"". – Севастополь : ТНУ им. В.И. Вернадского, 2012. – С. 340–342.

241. Суслов Н.И. Воздействие роста цен на энергоресурсы на размеры теневой экономики в странах мира : Открытый семинар "Экономические проблемы энергетического комплекса". 117-е заседание от 25 янв. 2011 г. : [Доклад и дискуссия] / Ин-т народнохозяйственного прогнозирования РАН. – М. : Изд-во ИНП, 2011. – 48 с. – (Конференции. Семинары. Симпозиумы).

242. Суслов Н.И. Межотраслевой межрегиональный анализ развития энергетического сектора России // Экономический рост, ресурсозависимость и социально-экономическое неравенство : материалы III Всерос. конф. 22–24 окт. 2012 г. / С.-Петерб. экон.-матем. ин-т РАН. – СПб., 2012. – С. 185–188.

243. Суспицын С.А. Методология анализа и прогнозирования в многоуровневой системе "национальная экономика – регионы РФ" // Современные проблемы пространственного развития : материалы Междунар. науч. конф., посвящ. памяти и 75-летию со дня рождения акад. А.Г. Гранберга. Июнь 2011 г. / ИЭОПП СО РАН, Совет по изуч. производит. сил. – М. : СОПС, 2012. – С. 251–259.

244. Суспицын С.А. Оценки потенциала саморазвития регионов Сибири в условиях генетического сценария // Модернизация экономики общества: региональный аспект : материалы Всерос. науч.-практ. конф. (г. Белокуриха, 20–21 окт. 2011 г.) / [ред. кол.: М.П. Щетинин, В.А. Бородин, А.А. Жидких] ; РГНФ, Алт. гос. тех. ун-т им. И.И. Ползунова, Алт. науч.-образоват. комплекс, Вольное экон. общ-во Алт. края. – Барнаул : Изд-во АлтГТУ, 2011. – С. 22–27.

245. Суспицын С.А. Позиционирование Приволжского федерального округа в сценарии модернизации экономики России и динамика его пространственной структуры // Инновационные технологии управления социально-экономическим развитием регионов России : материалы III Всерос. науч.-практ. конф. с междунар. участием, посвящ. 60-летию со дня основания Ин-та соц.-экон. исследований Уфимского науч. центра РАН. 31 мая – 2 июня 2011 г. В 2-х ч. / [ред. кол.: Д.А. Гайнанов и др.]. – Уфа, 2011. – Ч. 1. – С. 122–126.

246. Тагаева Т.О. Состояние окружающей среды и здоровья населения в российских регионах / Т.О. Тагаева, Л.К. Казанцева // Интерэкс-по ГЕО-Сибирь–2012 : VIII Междунар. науч. конгресс и выставка [10–20 апреля 2012 г., г. Новосибирск] : Междунар. науч. конф. "Экономическое развитие Сибири и Дальнего Востока. Экономика природопользования, землеустройство, лесоустройство, управление недвижимостью" : сб. материалов в 4-х т. Т. 1 / Сиб. гос. геодезич. акад. – Новосибирск : СГГА, 2012. – С. 80–87.

247. Тарасова О.В. Контурь и эффективность Арктических хозяйственных комплексов в Азиатской части России // Развитие Севера и Арктики: проблемы и перспективы : материалы межрегион. науч.-практ. конф. (Апатиты, 14–16 нояб. 2012 г.) / [ред. кол.: В.С. Селин и др.] ; Кольский НЦ РАН, Ин-т экон. проблем им. Г.П. Лузина, С.-Петерб. гос. экон. ун-т. Филиал в г. Апатиты. – Апатиты, 2012. – С. 51–53.

248. Титов В.В. Оценка инновационного потенциала предприятия на основе расчета чистого дисконтированного дохода // Стратегическое планирование и развитие предприятий : материалы 13-го всерос. симпозиума. Москва, 10–11 апр. 2012 г. Секция 4: Стратегическое планирование на мезоэкономическом (региональном и отраслевом) уровне / [под ред. Г.Б. Клейнера] ; Центральный экон.-матем. ин-т РАН. – М., 2012. – С. 144–146.

249. Титов В.В. Оценка эффективности реализации инновационного потенциала предприятия // Проблемы и перспективы развития экономики и менеджмента в России и за рубежом : материалы четвертой междунар. науч.-практ. конф. 20–21 апр. 2012 г. / [отв. ред. О.П. Осадчая] ; Рубцовский индустриальный ин-т. – Рубцовск, 2012. – С. 355–362.

250. Титов В.В. Оценка эффективности реализации инновационного потенциала предприятия // Инновационная экономика и промышленная политика региона (ЭКОПРОМ–2012) : труды междунар. науч.-практ. конф., 24 сент. – 3 окт. 2012 г. Т. 2 / [под ред. А.В. Бабкина] ; С.-Петерб. политех. ун-т [и др.]. – СПб. : Изд-во Политех. ун-та, 2012. – С. 171–177.

251. Титов В.В. Управление производством в условиях неопределенности спроса на продукцию / В.В. Титов, И.В. Цомаева // Формирование инновационной экономики: проблемы и перспективы : труды междунар. науч.-практ. конф. / под ред. А.В. Бабкина ; С.-Петерб. гос. ун-т экон. и финансов, Технологич. ун-т Лаппеенранты [и др.]. – СПб. : Перспектива, 2011. – С. 197–204.

252. Токарев А.Н. Инновации в нефтяной промышленности: институциональные аспекты // Интерэкспо ГЕО-Сибирь–2012 : VIII Междунар. науч. конгресс и выставка [10–20 апреля 2012 г., г. Новосибирск] : Междунар. науч. конф. "Экономическое развитие Сибири и Дальнего Востока. Экономика природопользования, землеустройство, лесоустройство, управление недвижимостью" : сб. материалов. В 4-х т. Т. 1 / Сиб. гос. геодезич. акад. – Новосибирск : СГГА, 2012. – С. 19–29.

253. Троцкий А.Я. Устойчивое развитие сельских поселений Алтайского края в свете реформ П.А. Столыпина: уроки истории // Возможности развития сельских территорий Алтайского края и Сибири – новое прочтение реформ П.А. Столыпина : материалы науч.-практ. конф. / [под общ. ред. М.П. Щетинина] ; Глав. упр-е экон. и инвестиций Алт. края. – Барнаул : Азбука, 2011. – С. 215–217.

254. Трубехина И.Е. Подходы к оценке неравномерности экономического развития в регионах России // VIII осенняя конференция молодых ученых в Новосибирском Академгородке: актуальные вопросы экономики и социологии. 19–21 нояб. 2012 г. : тез. док. / отв. ред. И.О. Семькина ; ИЭОПП СО РАН. – Новосибирск, 2012. – С. 76–77.

255. Трубехина И.Е. Социальный капитал и экономическое развитие в регионах России // INEM – 2012. Труды II Всероссийской (с международным участием) научно-практической конференции в сфере инноваций, экономики и менеджмента. Томск, 24 апр. 2012 г. / [отв. ред. А.А. Дульзон] ; Нац. исслед. Томский политех. ун-т. – Томск : Изд-во Томского политех. ун-та, 2012. – С. 357–361.

256. Унтура Г.А. Инновационные стратегии регионов: критерии и показатели для оказания федеральной поддержки // Международный симпозиум "Стратегии развития региональных инновационных систем. Проблемы разработки и реализации". 22–23 сент. 2011 г., г. Новосибирск / под ред. И.М. Бортника ; Тверской гос. ун-т, Ассоциация инновац. регионов России. – Тверь, 2012. – С. 179–185.

257. Унтура Г.А. Проблемы оценки потенциала технологических укладов в России [Электронный ресурс] // Цикличность глобальных процессов, циклы Кондратьева и долгосрочная концепция развития России и глобального мира : тез. участников VIII Междунар. Кондратьевской конф., посвящ. 120-летию со Дня рождения Н.Д. Кондратьева. Москва, 1–2 нояб. 2012 г. / Междунар. фонд Н.Д. Кондратьева, Ин-т экон. РАН. – М. : МФК, 2012. – 1 эл. опт. диск. [С. 314–318].

258. Фадеева О.П. Инновационные аспекты сельского развития (на примере регионов России) // Проблемы и перспективы инновационного развития экономики : материалы XVII междунар. науч.-практ. конф. 10–15 сент. 2012 г., г. Алушта, Украина / [ред. совет сб.: Б.А. Малицкий и др.] ; Нац. акад. наук Украины, Центр исслед. науч.-тех. потенциала и истории науки им. Г.М. Доброва НАН Украины, Творческий союз НИО Крыма. – Киев–Симферополь–Алушта : АРИАЛ, 2012. – С. 271–276.

259. Фадеева О.П. Неформальное предпринимательство в сибирском селе // Социология и общество: глобальные вызовы и региональное развитие [Электронный ресурс] : IV Очередной Всерос. социологич. конгресс. 23–25 окт. 2012 г., г. Уфа / Рос. общ-во социол.-ов, Ин-т социологии РАН, Акад. наук Респ. Башкортостан, Ин-т соц.-полит. и правовых исслед. РБ. – М. : РОС, 2012. – Секция 19. Социология села. – [С. 5183–5189] 1 CD–ROM.

260. Фёдоров А.А. Интеграция информационных технологий в задачу поддержки и развития научно-исследовательской деятельности // Современные информационные технологии в ИТ-образовании : сб. избр. тр. VI Междунар. науч.-практ. конф. / под ред В.А. Сухомлина ; Московский гос. ун-т им. М.В. Ломоносова. – М., 2011. – С. 233–243.

261. Фёдоров А.А. Исследование "грантового" пространства России при помощи современных информационных технологий // Dny vědy – 2012. Materiály VIII mezinárodní vědecko-praktická konference 27.03.2012–05.04.2012. Díl 85: Moderní informační technologie. – Praha : Education and Science, 2012. – S. 3–12.

262. Филимонова И.В. Современное состояние и перспективы развития атомной промышленности в России // Глобальные и региональные экономические процессы : материалы науч. конф. 23–24 дек. 2011 г. / отв. ред. А.Г. Коржубаев, М.Ю. Матвеев, Л.К. Казанцева ; ИЭОПП СО РАН, С.-Петерб. ун-т управления и экон. Новосиб. филиал. – Новосибирск, 2012. – С. 64–76.

263. Филимонова И.В. Экономические и организационные вопросы освоения нефтегазового потенциала Восточной Сибири и Дальнего Востока // Интерэкспо ГЕО-Сибирь–2012 : VIII Междунар. науч. конгресс и выставка [10–20 апреля 2012 г., г. Новосибирск] : Междунар. науч. конф. "Экономическое развитие Сибири и Дальнего Востока. Эко-

номика природопользования, землеустройство, лесоустройство, управление недвижимостью" : сб. материалов. В 4-х т. Т. 1 / Сиб. гос. геодезич. акад. – Новосибирск : СГГА, 2012. – С. 43–48.

264. Фридман Ю.А. Монетизация региональных ресурсов: согласование интересов в системе "бизнес–власть–наука" // Сборник материалов IV Всерос., 57 науч.-практ. конф. молодых ученых "Россия молодая". 24–27 апр. 2012 г. / [редкол.: В.Ю. Блюменштейн (отв. ред.) и др.]; Кузбасский гос. тех. ун-т им. Т.Ф. Горбачева. – Кемерово, 2012. – С. 311–314.

265. Харитоновна В.Н. Комплексный мегапроект социально-экономического развития Арктической зоны Восточной Якутии: новые приоритеты и задачи / В.Н. Харитоновна, И.А. Вижина // Развитие Севера и Арктики: проблемы и перспективы : материалы межрегион. науч.-практ. конф. (Апатиты, 14–16 нояб. 2012 г.) / [ред. кол.: В.С. Селин и др.]; Ин-т экон. проблем им. Г.П. Лузина Кольского НЦ РАН, Филиал ФГБОУ ВПО "С.-Петерб. гос. экон. ун-т" в г. Апатиты. – Апатиты, 2012. – С. 61–62.

266. Харитоновна В.Н. Проблемы государственно-частного партнерства в стратегических проектах Севера / В.Н. Харитоновна, И.А. Вижина // Актуальные проблемы, направления и механизмы развития производительных сил Севера – 2012 : Третий Всерос. науч. семинар. В 2-х ч. 28–30 июня 2012 г., г. Сыктывкар. Ч. 2 / [отв. ред. В.Н. Лаженцев, Л.А. Попова]; Ин-т соц.-экон. и энергетич. проблем Севера Коми НЦ УрО РАН. – Сыктывкар, 2012. – С. 208–214.

267. Харченко И.И. Активность трудоспособного населения в получении дополнительного образования и ее значение для повестки инновационного развития общества и экономики // Проблемы и перспективы инновационного развития экономики : материалы XVII междунар. науч.-практ. конф. 10–15 сент. 2012 г., г. Алушта, Украина, / [ред. совет сб. Б.А. Малицкий и др.]; Нац. акад. наук Украины, Центр исслед. науч.-тех. потенциала и истории науки им. Г.М. Доброва НАН Украины, Творческий союз НИО Крыма. – Киев–Симферополь–Алушта : АРИАЛ, 2012. – С. 478–484.

268. Харченко И.И. Особенности регионального рынка услуг дополнительного профессионального образования и потенциал его развития [Электронный ресурс] // XIII Апрельская Международная научная конференция по проблемам развития экономики и общества "Модернизация экономики и общества". 3–5 апр. 2012 г., г. Москва / [науч. рук. Е.Г. Ясин]; Нац. исслед. ун-т "Высш. шк. экон." при участии Всемирн. банка и МВФ. – М. : НИУ ВШЭ, 2012. – Сессия J–03. Образование, наука, интеллигенция. – [15 с.]. – Режим доступа (19.06.12): <http://conf.hse.ru/2012/program>

269. Харченко И.И. Особенности регионального рынка услуг дополнительного профессионального образования и потенциал его развития (на примере Новосибирской области) // XIII Апрельская международная научная конференция по проблемам развития экономики и общества. В 2-х т. Т. 2 / отв. ред. Е.Г. Ясин ; Гос. ун-т – Высш. шк. экон. – М. : ИД НИУ ВШЭ, 2012. – С. 407–416.

270. Харченко И.И. Региональный рынок услуг дополнительного профессионального образования и образовательные потребности экономически активного населения / И.И. Харченко, Ю.О. Новикова, Е.В. Маклакова // Социология и общество: глобальные вызовы и региональное развитие [Электронный ресурс] : IV Очередной Всерос. социологич. конгресс. 23–25 окт. 2012 г., г. Уфа / Рос. общ-во социол.-ов, Ин-т социологии РАН, Акад. наук Респ. Башкортостан, Ин-т соц.-полит. и правовых исслед. РБ. – М. : РОС, 2012. – КС 25. Профессиональное образование и рынок труда. – [С. 8903–8912] 1 CD–ROM.

271. Черкашина Т.Ю. Временные и экономические инвестиции родителей в воспитание детей // XII Международная научная конференция по проблемам развития экономики и общества [5–7 апр. 2011 г., г. Москва] : в 4-х кн. / отв. ред. Е.Г. Ясин ; Высш. шк. экон. при уч. Всемирн. банка и Междунар. валют. фонда. – М. : Изд-во Высш. шк. экон., 2012. – Кн. 3. – С. 489–500.

272. Черкашина Т.Ю. Масштабы и факторы дифференциации населения по потреблению медицинских услуг // Социология и общество: глобальные вызовы и региональное развитие [Электронный ресурс] : IV Очередной Всерос. социологич. конгресс. 23–25 окт. 2012 г., г. Уфа / Рос. общ-во социол.-ов, Ин-т социологии РАН, Акад. наук Респ. Башкортостан, Ин-т соц.-полит. и правовых исслед. РБ. – М. : РОС, 2012. – Секция 13. Социология здоровья и здравоохранения. – [С. 4427–4437] 1 CD–ROM.

273. Черкашина Т.Ю. Семья, школа, дополнительное образование: ребенок в "треугольнике социализации" // Социология и общество: глобальные вызовы и региональное развитие [Электронный ресурс] : IV Очередной Всерос. социологич. конгресс. 23–25 окт. 2012 г., г. Уфа / Рос. общ-во социол.-ов, Ин-т социологии РАН, Акад. наук Респ. Башкортостан, Ин-т соц.-полит. и правовых исслед. РБ. – М. : РОС, 2012. – Секция 8. Социология детства. – [С. 3607–3615] 1 CD–ROM.

274. Черкашина Т.Ю. Трансграничные отношения сибирских регионов: методолого-методические подходы к изучению / Т.Ю. Черкашина, Т.Ю. Богомолова // Евразийство: теоретический потенциал и практические приложения : материалы Шестой Всероссийской научно-практической конференции (с международным участием), г. Барнаул, 25–26 июня 2012 г. В 2-х т. / [отв. ред. В.Я. Баркалова, А.В. Иванова] ;

Алтайский гос. ун-т, Ин-т философии и права СО РАН, Алтайский гос. тех. ун-т, Алтайский гос. аграрный ун-т [и др.]. – Барнаул : Си-пресс, 2012. – Т. 1. – С. 280–285.

275. Чернышова Е.А. Активность в науке: ранний или неравный старт? / Е.А. Чернышова, Т.Ю. Черкашина // Социология и общество: глобальные вызовы и региональное развитие [Электронный ресурс] : IV Очередной Всерос. социологич. конгресс. 23–25 окт. 2012 г., г. Уфа / Рос. общ-во социол.-ов, Ин-т социологии РАН, Акад. наук Респ. Башкортостан, Ин-т соц.-полит. и правовых исслед. РБ. – М. : РОС, 2012. – Секция 6. Социология профессий и профессиональных групп. – [С. 3237–3281] 1 CD–ROM.

276. Шишацкий О.Н. Обоснование научно-технологических направлений инновационного развития регионов // VIII осенняя конференция молодых ученых в Новосибирском Академгородке: актуальные вопросы экономики и социологии. 19–21 нояб. 2012 г. : тез. док. / отв. ред. И.О. Семькина ; ИЭОПП СО РАН. – Новосибирск, 2012. – С. 80–81.

277. Эдер Л.В. Особенности региональной структуры экспорта нефти и нефтепродуктов из России: тихоокеанское направление // Интерэкспо ГЕО-Сибирь–2012 : VIII Междунар. науч. конгресс и выставка [10–20 апреля 2012 г., г. Новосибирск] : Междунар. науч. конф. "Экономическое развитие Сибири и Дальнего Востока. Экономика природопользования, землеустройство, лесоустройство, управление недвижимостью" : сб. материалов. В 4-х т. Т. 2 / Сиб. гос. геодезич. акад. – Новосибирск : СГГА, 2012. – С. 27–34.

278. Эдер Л.В. Экспорт нефтепродуктов из России // Глобальные и региональные экономические процессы : материалы науч. конф. 23–24 дек. 2011 г. / отв. ред. А.Г. Коржубаев, М.Ю. Матвеев, Л.К. Казанцева ; ИЭОПП СО РАН, С.-Петерб. ун-т управления и экон. Новосиб. филиал. – Новосибирск, 2012. – С. 104–119.

279. Эффективность технологии использования механоактивированных углей микропомола для угольных котлов действующих ТЭС и проблемы ее внедрения / А.П. Бурдуков, В.И. Попов, Г.В. Чернова, В.М. Маркова, В.Н. Чурашев // Горение твердого топлива : тез. докл. VIII Всерос. конф. с междунар. участием, 13–16 нояб. 2012 г. / Ин-т теплофиз. СО РАН, Новосиб. гос. ун-т [и др.]. – Новосибирск, 2012. – С. 32–33.

280. Юсупова А.Т. Влияние ассоциаций бизнеса на поведение инновационных компаний [Электронный ресурс] // XIII Апрельская Международная научная конференция по проблемам развития экономики и общества "Модернизация экономики и общества". 3–5 апр. 2012 г., г. Москва / [науч. рук. Е.Г. Ясин] ; Нац. исслед. ун-т "Высш. шк. экон."

при участии Всемирн. банка и МВФ. – М. : НИУ ВШЭ, 2012. – Секция Е–11. Бизнес-ассоциации и поведение фирм. – [9 с.]. – Режим доступа (19.06.12): <http://conf.hse.ru/2012/program>

281. Юсупова А.Т. Влияние ассоциаций бизнеса на поведение инновационных компаний // XIII Апрельская международная научная конференция по проблемам развития экономики и общества. В 2-х т. Т. 1 / отв. ред. Е.Г. Ясин ; Гос. ун-т – Высш. шк. экон. – М. : ИД НИУ ВШЭ, 2012. – С. 571.

282. Юсупова А.Т. Рынок лизинга в России: основные тенденции и возможности структурных изменений // Государственное управление в XXI веке: традиции и инновации : 9-я Междунар. конф. (25–27 мая 2011 г.). Ч. 1 / Московский гос. ун-т им. М.В. Ломоносова. – М. : Изд-во Московского ун-та, 2011. – С. 454–462.

МЕТОДИЧЕСКИЕ ПОСОБИЯ

1. Ечевская О.Г. Методы прикладной статистики для социологов / О.Г. Ечевская, А.Ю. Лазарева, Д.М. Юськова ; Новосибирский гос. ун-т. – Новосибирск, 2012. – 66 с.

2. Макроэкономика I : планы семинарских занятий. Программа курса. Ч. 1, 2 / сост. А.О. Баранов, В.М. Гильмуллин, Т.О. Тагаева ; Новосиб. гос. ун-т. – Новосибирск, 2012. – 64 с.

3. Микроэкономика: графические иллюстрации к курсу / Л.П. Буфетова, А.В. Соколов, И.А. Сомова, Н.В. Чинакова ; Новосиб. гос. ун-т. – Новосибирск, 2012. – 164 с.

4. Организация международного туризма : метод. указ. по выполнению практ. занятий для студ-ов, обучающихся по направл. подготовки 080100 "Экономика" профиля "Мировая экономика" очной формы обуч. / [сост. М.В. Балашова, О.А. Балашова] ; Кемеровский ин-т (филиал) РГТЭУ. – Кемерово, 2012. – 32 с.

5. Пимонов А.Г. Имитационное моделирование экономических систем : учеб. пособие для студ-ов специальности 080801 "Прикладная информатика (в экономике)" [Электронный ресурс] / А.Г. Пимонов, С.А. Веревкин. – Кемерово : КузГТУ, 2012. – 1 электрон. опт. диск (CD-ROM); 12 см. – Систем. требования: Pentium IV; ОЗУ 512 МБ; Windows XP +; CD-ROM-дисковод; мышь.

6. Пимонов А.Г. Информатика : метод. указ. для контр. работ для студ-ов специальностей 151001 "Технология машиностроения", 130403 "Открытые горные работы", 280102 "Безопасность технологических процессов и производств" (в горной промышленности) заочной формы обучения [Электронный ресурс] / А.Г. Пимонов, Л.С. Таганов, Е.А. Иг-

натьева. – Кемерово : КузГТУ, 2012. – 1 электрон. опт. диск (CD–ROM); 12 см. – Систем. требования: Pentium IV; ОЗУ 512 МБ; Windows XP +; CD–ROM–дискковод; мышь.

7. Смирнов В.Д. Основы бухгалтерского учета : учеб. пособие. – Новосибирск : Светлица, 2012. – 88 с.

8. Черемисина Т.П. Финансовое управление оборотным капиталом : учеб. пособ. к базовой дисциплине "Финансовый менеджмент" / Новосибирский гос. ун-т. – Новосибирск, 2012. – 114 с.

ПРОЧЕЕ

1. Kryukov V., Moe A. The natural gas sector in Russia: Structure, rol and challenges : Draft chapter for Oxford Handbook on the Russian Economy / Fridtjof Nansen Institute. – Lysaker (Norway), 2012. – 25 p. – (RussCasp Working Paper).

2. Алексеев А.В. Производительность труда в России: Ахиллес догоняет черепаху? [Электронный ресурс] // ИНИОН РАН. Россия: ключевые проблемы и решения : доклады [28.11.12]. – СПб., 2012. – Режим доступа [16 с.] (11.12.12): <http://www.rkpr.inion.ru/files/download/100029598/100029598.doc?1355212131766>

3. Горяченко Е.Е. Мониторинг социально-экономической ситуации в муниципальных образованиях России (результаты опроса руководителей муниципальных образований, апрель – май 2012 г.) : аналитич. записка [Электронный ресурс] // Материалы XXIX Общего собрания АСДГ и конференции руководителей муниципальных образований Сибири и Дальнего Востока. 18 мая 2012 г., г. Томск / АСДГ, Союз городов Центра и Северо-Запада России, Ассоц. муниц. обр. "Города Урала", Ассоц. городов Поволжья, ИЭОПП СО РАН. – Новосибирск, 2012. – [40 с.]. – Режим доступа: <http://www.asdg.ru/about/struct/sobr/XXIX/os08.doc>

4. Инновационная экономика : энциклопедический словарь-справочник / науч. рук. В.В. Ивантер, В.И. Суслов ; Ин-т народнохоз. прогноз. РАН. – М. : МАКС Пресс, 2012. – 542 с.

5. Косыгина Л. Миграция между Россией и другими бывшими республиками СССР: цифры [Электронный ресурс] // EURASIANET.org : [Информ. портал о событиях в политической, экономической, общественной жизни и состоянии окружающей среды в Центральной Азии и на Кавказе, а также в России, на Ближнем Востоке и в странах Юго-Западной Азии]. – Нью-Йорк, 2012. – Среда, 18 января. – Режим доступа (10.12.12): <http://russian.eurasianet.org/node/59117>

6. Малов К.В. Избирательная наука : [интервью] [Электронный ресурс] / подгот. Ю. Позднякова // СОРАН.info. Наука. Сибирь. Общество : [портал Центра общественных связей СО РАН]. – Новосибирск, 2012. – Режим доступа (15.12.13): <http://www.coprah.info/articles/opinion/izbiratelnaaya-nauka>

7. Малов К.В. Политическая идентичность как основание социально-политического структурирования общества : автореф. дис. ... канд. социол. наук: 22.00.04. – Новосибирск, 2012. – 24 с.

8. Маркова В.Д. Стратегический менеджмент: понятия, концепции, инструменты принятия решений : справочное пособие / В.Д. Маркова, С.А. Кузнецова. – М. : ИНФРА–М, 2012. – 319 с. – (Справочники "ИНФРА–М").

9. Михеева А.Р. Векторы трансформации семейных отношений: анализ исторических и современных эмпирий в рамках структурно-генетического подхода / ИЭОПП СО РАН. – Новосибирск, 2012. – 48 с. – (Препринт / Рос. акад. наук. Сиб. отд-е. Ин-т экон. и организац. пром. пр-ва).

10. Михеева А.Р. Концепция социального механизма трансформации семейных отношений: структурно-генетический подход / ИЭОПП СО РАН. – Новосибирск, 2012. – 51 с. – (Препринт / Рос. акад. наук. Сиб. отд-е. Ин-т экон. и организац. пром. пр-ва).

11. Отчет о научной и научно-организационной деятельности ИЭОПП СО РАН за 2011 год / [отв. за вып. Л.А. Сергеева] ; ИЭОПП СО РАН. – Новосибирск, 2012.– 219 с.

12. Петухова М.В. Совершенствование системы оценки и управления рисками в секторе розничного кредитования : автореф. дис. ... канд. экон. наук: 08.00.10. – Новосибирск, 2012. – 22 с.

13. Поподько Г.И. Управление социальной устойчивостью региональной экономической системы в условиях инновационного развития экономики : автореф. дис. ... д-ра экон. наук: 08.00.05. – Красноярск, 2012. – 40 с.

14. Смирнову Василию Дмитриевичу – 90 лет. Учёный, воин, учитель, практик / ИЭОПП СО РАН. – Новосибирск, 2012. – 43 с.

НАУЧНОЕ РЕДАКТИРОВАНИЕ

1. Экономический факультет в лицах. 1967–2012 гг. – 2-е изд., испр. и доп. / редкол.: Г.М. Мкртчян (гл. ред.), Н.М. Ибрагимов, Е.Ю. Бабенков; Новосибирский гос. ун-т. – Новосибирск, 2012. – 227 с.

**ПЕРЕЧЕНЬ ПРОЕКТОВ,
ВЫПОЛНЯЕМЫХ ИНСТИТУТОМ В 2012 ГОДУ
ПРИ ФИНАНСОВОЙ ПОДДЕРЖКЕ НАУЧНЫХ ФОНДОВ**

Российский фонд фундаментальных исследований (РФФИ)

1. **Кулешов В.В.** «Новые приоритетные сферы и точки роста городских агломераций Кемеровской области». № 10-06-98012-р-Сибирь-а (2009–2012).
2. **Вальтух К.К.** «Получение доступа к научным информационным ресурсам зарубежных издательств». 11-00-14223-ир (2011–2012).
3. **Вальтух К.К.** «Доступ к электронным научным информационным ресурсам зарубежных издательств». 12-00-14046-ир (2012).
4. **Вальтух К.К.** «Структурные закономерности современного экономического соревнования между странами: статистические исследования, теория выводы для России». 12-06-00292/12-а (2012).
5. **Новикова Т.С.** Издание монографии «Проектная экономика в условиях инновационного развития: модели, методы, механизмы». 12-06-07101/12 (2012).

Российский гуманитарный научный фонд (РГНФ)

1. **Басарева В.Г.** «Малый бизнес в региональной экономике трансформируемой России: теоретические основы, моделирование, прикладные выводы». № 10-02-00479а (2010–2012).
2. **Вальтух К.К.** «Капиталовложения и некоторые процессы социально-экономического развития: статистические исследования, выводы для России». 11-02-00718а (2011–2013).
3. **Коломак Е.А.** «Тенденции и эффекты урбанизации в России». 11-02-00159а (2011–2012).
4. **Кулешов В.В.** «Сибирь: социально-экономические последствия модернизации». 11-02-00091а (2011–2013).
5. **Тигов В.В.** «Разработка методологических подходов к формированию промышленной политики в регионе на основе стимулирования инновационного развития предприятий». 11-02-00483а (2011–2013).
6. **Крюков В.А.** «Создание и поддержание информационно-аналитического портала «Актуальные проблемы трансформации экономики России (1970–2010)». («ЭКО»)» 11-02-12037в (2011–2013).

7. **Малов В.Ю.** «Согласование интересов государства и частных компаний в ресурсных регионах: методология, инструментарий и визуализация результатов расчетов». 11-02-00469а (2011–2012).

8. **Калугина З.И.** «Сельский фриланс как новое социальное явление: стратегии работников и работодателей». 11-03-00710а (2011–2013).

9. **Корель Л.В.** «Феномен отчуждения работников крупного промышленного предприятия в системе трудовых отношений в контексте российской версии модернизации: опыт социологического исследования». 11-03-00651а (2011–2012).

10. **Харченко И.И.** «Спрос и предложение на региональном рынке услуг дополнительного профессионального образования». 11-13-54-001 а/Т (2011–2012).

11. **Суслов Н.И.** «Межрегиональный анализ взаимодействий энергетики и экономики России и Сибири: использование комплекса инструментальных средств для генерации и оценки последствий стратегических решений». 12-02-00258 а (2012–2013).

12. **Соболева С.В.** «Оценка рисков формирования человеческого потенциала городов Сибири в условиях роста иностранной миграции». 12-03-00205а (2012–2014).

13. **Новохацкая О.В.** «Организация и проведение шестого летнего социологического обследования условий жизни, использования времени, повседневной деятельности сельского населения». 12-03-18009е (2012).

14. **Кулешов В.В.** VIII Научно-практическая конференция «Осенняя конференция молодых ученых в новосибирском Академгородке: актуальные вопросы экономики и социологии». 12-02-14042г (2012).

15. **Лугачева Л.И.** Региональный конкурс «Российское могущество прирастать будет Сибирью и Ледовитым океаном» 2012 – Новосибирская область. «Приоритеты посткризисного развития машиностроительного комплекса». 12-12-54003а (2012–2013).

16. **Марков Л.С.** Региональный конкурс «Российское могущество прирастать будет Сибирью и Ледовитым океаном» 2012 – Новосибирская область. «Системный подход к идентификации и моделированию региональных промышленных кластеров (на примере Сибири)». 12-12-54004а (2012–2013).

17. **Маршалова А.С.** Региональный конкурс «Российское могущество прирастать будет Сибирью и Ледовитым океаном» 2012 – Новосибирская область. «Модернизация экономики малых городов и сельских районов Новосибирской области: моделирование, прогнозирование, управление». 12-12-54001а (2012–2013).

**ОТЧЁТ
О ЗАТРАТАХ НА ЭКСПЕДИЦИОННЫЕ РАБОТЫ
ИНСТИТУТА В 2012 ГОДУ**

№ п/п	Наименование проекта	Фамилия, имя, отчество руководителя	Фактические расходы, тыс. руб.	В том числе гранты, тыс. руб.	
				РГНФ	СО РАН (поддержка экспедиций)
1.	Реструктуризация системы сельской занятости: возможности и ограничения	Фадеева О.П.	125,00	70,00	55,00
2.	Включенность трудоспособного населения в непрерывное образование и его результативность	Харченко И.И.	83,00	43,00	40,00
3.	Спрос на образовательные услуги в условиях модернизации экономики	Арсентьева Н.М.	75,00	40,00	35,00
4.	Прогнозирование развития проблемных регионов Азиатской России: точки роста экономики юга Красноярского края	Малов В.Ю.	145,00	75,00	70,00
Итого			428,00	228,00	200,00

**СОТРУДНИЧЕСТВО ИНСТИТУТА
С ВЫСШЕЙ ШКОЛОЙ В 2012 ГОДУ**

Наличие	Количество	Название вуза
Факультета, для которого институт является базовым	1	Экономический факультет Новосибирского государственного университета (ЭФ НГУ)
Филиала вуза в институте	–	–
Учебно-научного центра по подготовке высококвалифицированных специалистов	–	–
Совместных кафедр с вузами	8	Кафедры НГУ: 1. Кафедра экономической теории 2. Кафедра экономического управления 3. Кафедра моделирования и управления промышленным производством 4. Кафедра применения математических методов в экономике 5. Кафедра общей социологии 6. Кафедра «Финансы и кредит» 7. Кафедра менеджмента 8. Кафедра общеэкономического образования
Совместных лабораторий с вузами	2	Компьютерные классы на базе института
Совместной научной инфраструктуры: экспериментальных стендов, полигонов, информационно-коммуникационных сетей и т.д.	2	Институт совместно с ЭФ НГУ имеет: • онлайн-овую систему «Соционет» для создания электронных коллекций научных материалов • совместный веб-сайт в Интернете
Других образовательных учреждений, созданных с участием научных учреждений СО РАН (указать вид учреждения)	3	1. Президентская программа подготовки управленческих кадров (специальности «Маркетинг» и «Менеджер инновационного бизнеса») 2. Центр дополнительного образования НГУ 3. Центр Европейского образования НГУ

Число научно-образовательных центров, созданных с вузами	2	1. Новосибирский государственный университет – НГУ (с 2008 г.) 2. Новосибирский государственный технический университет – НГТУ (с 2009 г.)
--	---	---

Количество студентов 3–4 курсов и (отдельно) магистрантов, обучающихся на совместных кафедрах НГУ: студентов – 277, магистрантов – 163 (итого 440).

Количество студентов, которые выполняют дипломные работы или магистерские диссертации непосредственно в ИЭОПП СО РАН под руководством научных сотрудников института – 352 человека, в том числе 261 – выпускные квалификационные работы, 91 – магистерские диссертации. Из них студенты НГУ: 107 человек, в том числе 65 – выпускные квалификационные работы, 42 – магистерские диссертации.

Количество научных сотрудников, участвующих в работе со студентами, магистрантами и аспирантами:	Общее число	Доктора наук	Кандидаты наук
• преподают в вузах*	119/86	33/22	62/53
• руководят дипломными проектами, магистерскими диссертациями*	76/62	21/14	54/46
• руководят аспирантами	33/28	18/14	15/14

* По данным на 01.12.2012 г.

В числителе – всего, в знаменателе – НГУ (включая совместителей).

Подготовка учебников и учебных пособий:

- Учебники – нет.
- Учебные и методические пособия – 8 (перечень см. приложение 7).

Отчёт о научной и научно-организационной деятельности
Федерального государственного бюджетного учреждения науки
Института экономики и организации промышленного
производства Сибирского отделения Российской академии наук
за 2012 год

Ответственный за выпуск
к.э.н. *Сергеева Людмила Александровна*

Ответственные исполнители: *Н.Д. Горина*
Е.А. Колобова
О.В. Кузнецова
Л.В. Леонская
Л.М. Менчинёва
Э.В. Новикова
Л.А. Сергеева
О.А. Сулова

Технические исполнители: *И.И. Захарова*
А.С. Булыгина
Г.М. Чеверда

Художник обложки *А.В. Саваровский*

Техническое редактирование
и компьютерная вёрстка *Р.А. Земцова*
А.П. Угрюмов

Подписано в печать 24 июля 2013 г.
Формат бумаги 60×84¹/₁₆. Гарнитура «Таймс». Объем 15,75 п.л.
Уч.-изд.л. 15,25. Тираж 150 экз. Заказ № 59

Издательство ИЭОПП СО РАН.
Участок оперативной полиграфии ИЭОПП СО РАН.
630090, г. Новосибирск, проспект Академика Лаврентьева, 17.